

RIO-Z-I-0034/48/2021



Uchwała
Składu Orzekającego Regionalnej Izby Obrachunkowej
w Lublinie
z dnia 29 marca 2021 roku

w sprawie zaopiniowania sprawozdania z wykonania budżetu gminy Sułów.

Na podstawie art. 13 pkt 5 w zw. z art. 19 ust. 2 ustawy z dnia 7 października 1992 roku o regionalnych izbach obrachunkowych (Dz. U. z 2019 r., poz. 2137) po rozpoznaniu przedłożonego przez Wójta Gminy Sułów sprawozdania z wykonania budżetu gminy za 2020 rok Skład Orzekający :

Dariusz Kołodziej – przewodniczący
Magdalena Malec – członek
Aneta Siek – członek

uchwala, co następuje:

pozytywnie opiniuje się roczne sprawozdanie Wójta Gminy Sułów z wykonania budżetu gminy wraz z informacją o stanie mienia.

Uzasadnienie

Wójt Gminy, zgodnie z art. 267 ust. 3 ustawy z dnia 27 sierpnia 2009 roku o finansach publicznych (Dz. U. z 2021 r., poz. 305), przedłożył Regionalnej Izbie Obrachunkowej w Lublinie roczne sprawozdanie z wykonania budżetu gminy za 2020 r.

Skład Orzekający Regionalnej Izby Obrachunkowej w Lublinie, powołany zarządzeniem Nr 2/21 Prezesa Regionalnej Izby Obrachunkowej w Lublinie z dnia 3 lutego 2021 roku w sprawie wyznaczenia składów orzekających Regionalnej Izby Obrachunkowej w Lublinie, został upoważniony do wykonywania przypisanych Izbie przez art. 13 ustawy o regionalnych izbach obrachunkowych zadań. Opiniowanie sprawozdań organu wykonawczego jednostki samorządu terytorialnego z wykonania jej budżetu mieści się również w tym zakresie zadań. Skład Orzekający wydając opinię w oparciu o kryterium legalności ocenia zgodność z prawem, zgodność dokumentacji ze stanem faktycznym oraz poprawność formalno-rachunkową. Skład Orzekający nie ocenia natomiast celowości czy też gospodarności przy wykonywaniu budżetu.

Przedłożone sprawozdanie z wykonania budżetu gminy za 2020 r. spełnia wymogi, jakie temu sprawozdaniu stawia art. 267 ust. 2 i art. 269 ustawy o finansach publicznych, czyli zawiera:

- wykaz oświatowych jednostek budżetowych posiadających wydzielony rachunek dochodów,
- informację o dochodach i wydatkach budżetu jednostki samorządu terytorialnego w szczególności określonej jak w uchwale budżetowej,

- informację o zmianach w planie wydatków na realizację programów finansowanych z udziałem środków, o których mowa w art. 5 ust. 1 pkt 2 i 3 ustawy o finansach publicznych, dokonanych w trakcie roku budżetowego,
- stopień zaawansowania realizacji programów wieloletnich.

W sprawozdaniu odniesiono się do wysokości zrealizowanych dochodów i wydatków związanych z funkcjonowaniem systemu gospodarowania odpadami komunalnymi, do czego zobowiązuje art. 6r ust. 2e ustawy z 13 września 1996 r. o utrzymaniu czystości i porządku w gminach (Dz. U. z 2020 r., poz. 1439 z późn. zm.).

Dane zawarte w tym sprawozdaniu korespondują z danymi wykazanymi w sprawozdaniach sporządzonych na podstawie rozporządzeń Ministra Finansów: w sprawie sprawozdawczości budżetowej oraz w sprawie sprawozdań jednostek sektora finansów publicznych w zakresie operacji finansowych.

W sprawozdaniu opisowym organ wykonawczy przedstawił realizację budżetu zarówno po stronie dochodowej jak i wydatkowej. Dochody zostały wykonane w kwocie 21.556.721,50 zł, co stanowi 100,51% planu. Wydatki wykonano w kwocie 20.709.797,09 zł, co stanowi 95,89% planu. Skład Orzekający nie stwierdził przekroczeń rocznego planu wydatków oraz wystąpienia zobowiązań wymagalnych. Rok budżetowy zamknął się nadwyżką w kwocie 846.924,41 zł, a zadłużenie gminy na koniec 2020 r. wyniosło 7.494.100 zł.

Zachowana została zasada wynikająca z art. 242 ust. 2 ustawy o finansach publicznych upoważniająca do wykonania wydatków bieżących co najwyżej do kwoty dochodów bieżących powiększonych o nadwyżkę budżetową z lat ubiegłych i wolne środki.

Przedłożona wraz ze sprawozdaniem informacja o stanie mienia spełnia wymogi z art. 267 ust. 1 pkt 3 ustawy o finansach publicznych.

W konkluzji należało przyjąć, mając na uwadze ustawowo określony zakres uprawnień ocennych Izby, iż przedłożone sprawozdanie Wójta Gminy Sulów zasługuje na pozytywną ocenę. Do Rady należy natomiast weryfikacja podejmowanych przez organ wykonawczy działań przy realizacji budżetu w aspekcie ich gospodarności i celowości.

Z tych względów orzeczono jak w sentencji.

Od niniejszej uchwały służy odwołanie do pełnego składu Kolegium RIO w Lublinie, za pośrednictwem tut. Zespołu w Zamościu, w terminie 14 dni od dnia jej doręczenia.

Przewodniczący
Składu Orzekającego

Dariusz Kołodziej

Otrzymują:

1. Wójt Gminy Sulów,
2. a/a.

ZARZĄDZENIE NR 233/O/2021
WÓJTA GMINY SUŁÓW
z dnia 17 marca 2021 roku

w sprawie przyjęcia sprawozdania z wykonania budżetu Gminy Sułów za rok 2020
i informacji o stanie mienia oraz przekazania sprawozdań

Na podstawie art. 267 ustawy z dnia 27 sierpnia 2009 r. o finansach publicznych (Dz.U. 2021 poz. 305) Wójt Gminy Sułów zarządza, co następuje:

§ 1

Przyjąć sprawozdanie z wykonania budżetu Gminy Sułów za rok 2020 w brzmieniu stanowiącym załącznik Nr 1 do niniejszego Zarządzenia.

§ 2

Przyjąć informację o stanie mienia gminy w brzmieniu stanowiącym załącznik Nr 2 do niniejszego Zarządzenia.

§ 3

Sprawozdania, o których mowa w §§ 1 i 2 zarządzenia, przedstawić Radzie Gminy a także Regionalnej Izbie Obrachunkowej w Lublinie.

§ 4

Przedstawić Radzie Gminy sprawozdanie roczne z wykonania planu finansowego przedstawione przez instytucję kultury, tj. Gminną Bibliotekę Publiczną, stanowiące załącznik Nr 3 do niniejszego Zarządzenia.

§ 5

Sprawozdanie, o którym mowa w § 1 niniejszego zarządzenia, stanowiące załącznik Nr 1 do Zarządzenia, podlega ogłoszeniu w Dzienniku Urzędowym Województwa Lubelskiego.

§ 6

Zarządzenie wchodzi w życie z dniem podjęcia.

RADA GMINY
Sułów

17.03.2021.
[Podpis]

WÓJTA GMINY
Leon Bulak

[Podpis]

**INFORMACJA Z WYKONANIA BUDŻETU GMINY SUŁÓW
ZA 2020 ROK**

DOCHODY

Dział, rozdział, paragraf, P4			Opis	Plan	Wykonanie	% wykonania planu
010			Rolnictwo i łowiectwo	507 077,11	507 622,73	100,11%
	01010		Infrastruktura wodociągowa i sanitacyjna wsi	400,00	342,33	85,58%
		629 0	Środki na dofinansowanie własnych inwestycji gmin, powiatów (związków gmin, związków powiatowo-gminnych, związków powiatów), samorządów województw, pozyskane z innych źródeł	400,00	342,33	85,58%
	01095		Pozostała działalność	506 677,11	507 280,40	100,12%
		075 0	Wpływy z najmu i dzierżawy składników majątkowych Skarbu Państwa, jednostek samorządu terytorialnego lub innych jednostek zaliczanych do sektora finansów publicznych oraz innych umów o podobnym charakterze	1 000,00	1 603,29	160,33%
		201 0	Dotacje celowe otrzymane z budżetu państwa na realizację zadań bieżących z zakresu administracji rządowej oraz innych zadań zleconych gminie (związkom gmin, związkom powiatowo-gminnym) ustawami	505 677,11	505 677,11	100,00%
400			Wytwarzanie i zaopatrywanie w energię elektryczną, gaz i wodę	271 000,00	265 808,21	98,08%
	40002		Dostarczanie wody	271 000,00	265 808,21	98,08%
		083 0	Wpływy z usług	270 000,00	264 945,43	98,13%
		092 0	Wpływy z pozostałych odsetek	1 000,00	862,78	86,28%
600			Transport i łączność	80 000,00	352 548,00	440,69%
	60016		Drogi publiczne gminne	80 000,00	352 548,00	440,69%
		635 0	Środki otrzymane z państwowych funduszy celowych na finansowanie lub dofinansowanie kosztów realizacji inwestycji i zakupów inwestycyjnych jednostek sektora finansów publicznych	0,00	272 548,00	0,00%

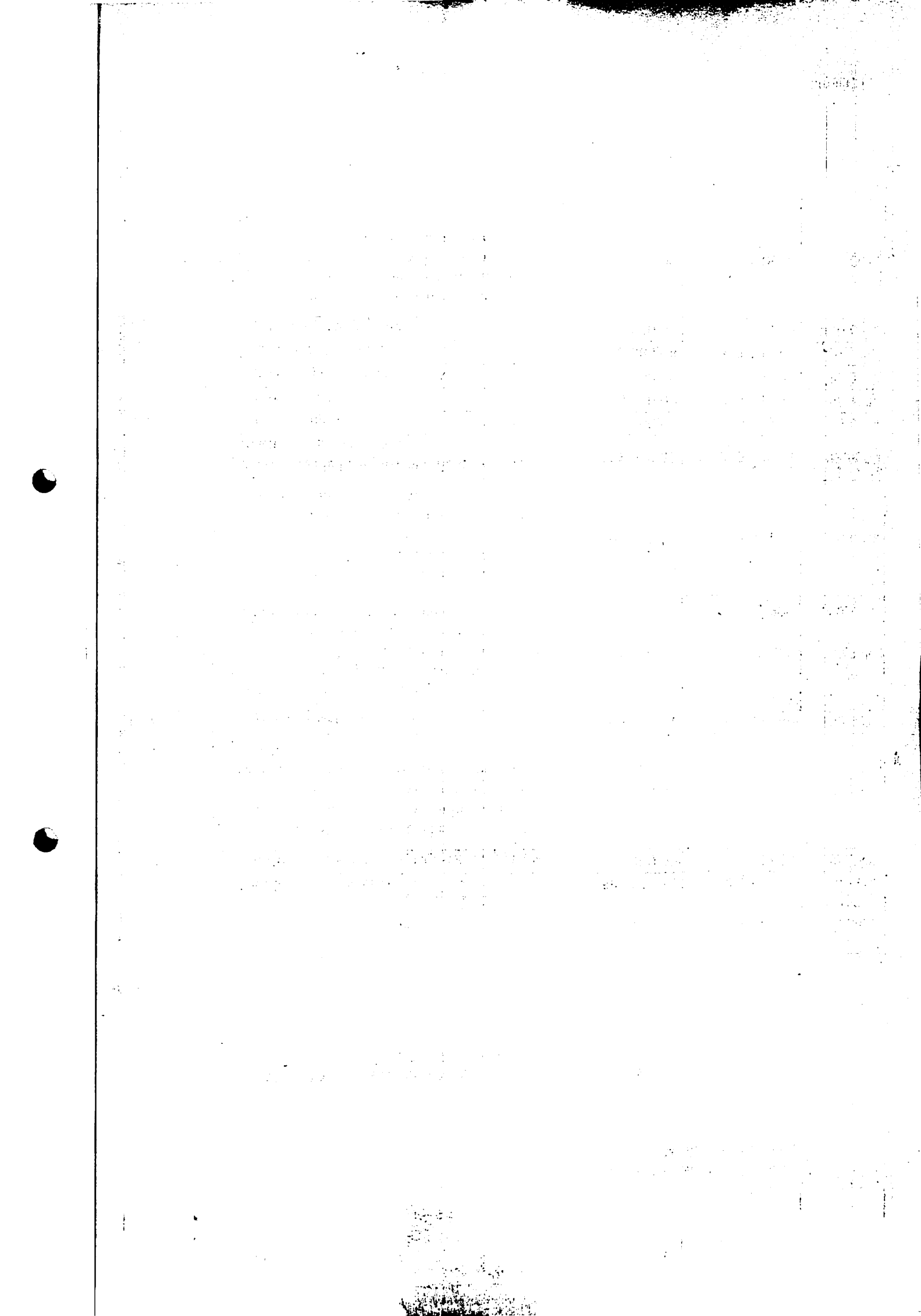

		663	0	Dotacje celowe otrzymane z samorządu województwa na inwestycje i zakupy inwestycyjne realizowane na podstawie porozumień (umów) między jednostkami samorządu terytorialnego	80 000,00	80 000,00	100,00%
700				Gospodarka mieszkaniowa	956 565,91	955 633,34	99,90%
	70005			Gospodarka gruntami i nieruchomościami	956 565,91	955 633,34	99,90%
		047	0	Wpływy z opłat za trwałe zarząd, użytkowanie i służebności	10,00	7,54	75,40%
		055	0	Wpływy z opłat z tytułu użytkowania wieczystego nieruchomości	200,00	79,59	39,80%
		075	0	Wpływy z najmu i dzierżawy składników majątkowych Skarbu Państwa, jednostek samorządu terytorialnego lub innych jednostek zaliczanych do sektora finansów publicznych oraz innych umów o podobnym charakterze	58 000,00	57 654,80	99,40%
		083	0	Wpływy z usług	6 000,00	5 582,00	93,03%
		092	0	Wpływy z pozostałych odsetek	293,11	246,67	84,16%
		094	0	Wpływy z rozliczeń/zwrotów z lat ubiegłych	4 105,00	4 104,94	100,00%
		625	7	Dotacje celowe w ramach programów finansowych z udziałem środków europejskich oraz środków, o których mowa w art. 5 ust. 3 pkt 5 lit. a i b ustawy, lub płatności w ramach budżetu środków europejskich, realizowanych przez jednostki samorządu terytorialnego	886 357,80	886 357,80	100,00%
		625	9	Dotacje celowe w ramach programów finansowych z udziałem środków europejskich oraz środków, o których mowa w art. 5 ust. 3 pkt 5 lit. a i b ustawy, lub płatności w ramach budżetu środków europejskich, realizowanych przez jednostki samorządu terytorialnego	1 600,00	1 600,00	100,00%
710				Działalność usługowa	2 500,00	2 500,00	100,00%
	71095			Pozostała działalność	2 500,00	2 500,00	100,00%
		270	0	Środki na dofinansowanie własnych zadań bieżących gmin, powiatów (związków gmin, związków powiatowo-gminnych, związków powiatów), samorządów województw, pozyskane z innych źródeł	2 500,00	2 500,00	100,00%

[The text in this section is extremely faint and illegible due to low contrast and noise. It appears to be a multi-paragraph document.]

750			Administracja publiczna	236 286,65	232 500,54	98,40%
	75011		Urzędy wojewódzkie	52 296,65	52 255,95	99,92%
		201 0	Dotacje celowe otrzymane z budżetu państwa na realizację zadań bieżących z zakresu administracji rządowej oraz innych zadań zleconych gminie (związkom gmin, związkom powiatowo-gminnym) ustawami	52 246,65	52 246,65	100,00%
		236 0	Dochody jednostek samorządu terytorialnego związane z realizacją zadań z zakresu administracji rządowej oraz innych zadań zleconych ustawami	50,00	9,30	18,60%
	75023		Urzędy gmin (miast i miast na prawach powiatu)	137 261,00	139 515,91	101,64%
		087 0	Wpływy ze sprzedaży składników majątkowych	22 377,00	22 377,00	100,00%
		094 0	Wpływy z rozliczeń/zwrotów z lat ubiegłych	384,00	384,00	100,00%
		097 0	Wpływy z różnych dochodów	114 500,00	116 754,91	101,97%
	75056		Spis powszechny i inne	31 326,00	25 326,00	80,85%
		201 0	Dotacje celowe otrzymane z budżetu państwa na realizację zadań bieżących z zakresu administracji rządowej oraz innych zadań zleconych gminie (związkom gmin, związkom powiatowo-gminnym) ustawami	31 326,00	25 326,00	80,85%
	75085		Wspólna obsługa jednostek samorządu terytorialnego	15 403,00	15 402,68	100,00%
		097 0	Wpływy z różnych dochodów	15 403,00	15 402,68	100,00%
751			Urzędy naczelnych organów władzy państwowej, kontroli i ochrony prawa oraz sądownictwa	49 540,00	49 415,00	99,75%
	75101		Urzędy naczelnych organów władzy państwowej, kontroli i ochrony prawa	972,00	972,00	100,00%
		201 0	Dotacje celowe otrzymane z budżetu państwa na realizację zadań bieżących z zakresu administracji rządowej oraz innych zadań zleconych gminie (związkom gmin, związkom powiatowo-gminnym) ustawami	972,00	972,00	100,00%
	75107		Wybory Prezydenta Rzeczypospolitej Polskiej	48 568,00	48 443,00	99,74%
		201 0	Dotacje celowe otrzymane z budżetu państwa na realizację zadań bieżących z zakresu administracji rządowej oraz innych zadań zleconych gminie (związkom gmin, związkom powiatowo-gminnym) ustawami	48 568,00	48 443,00	99,74%

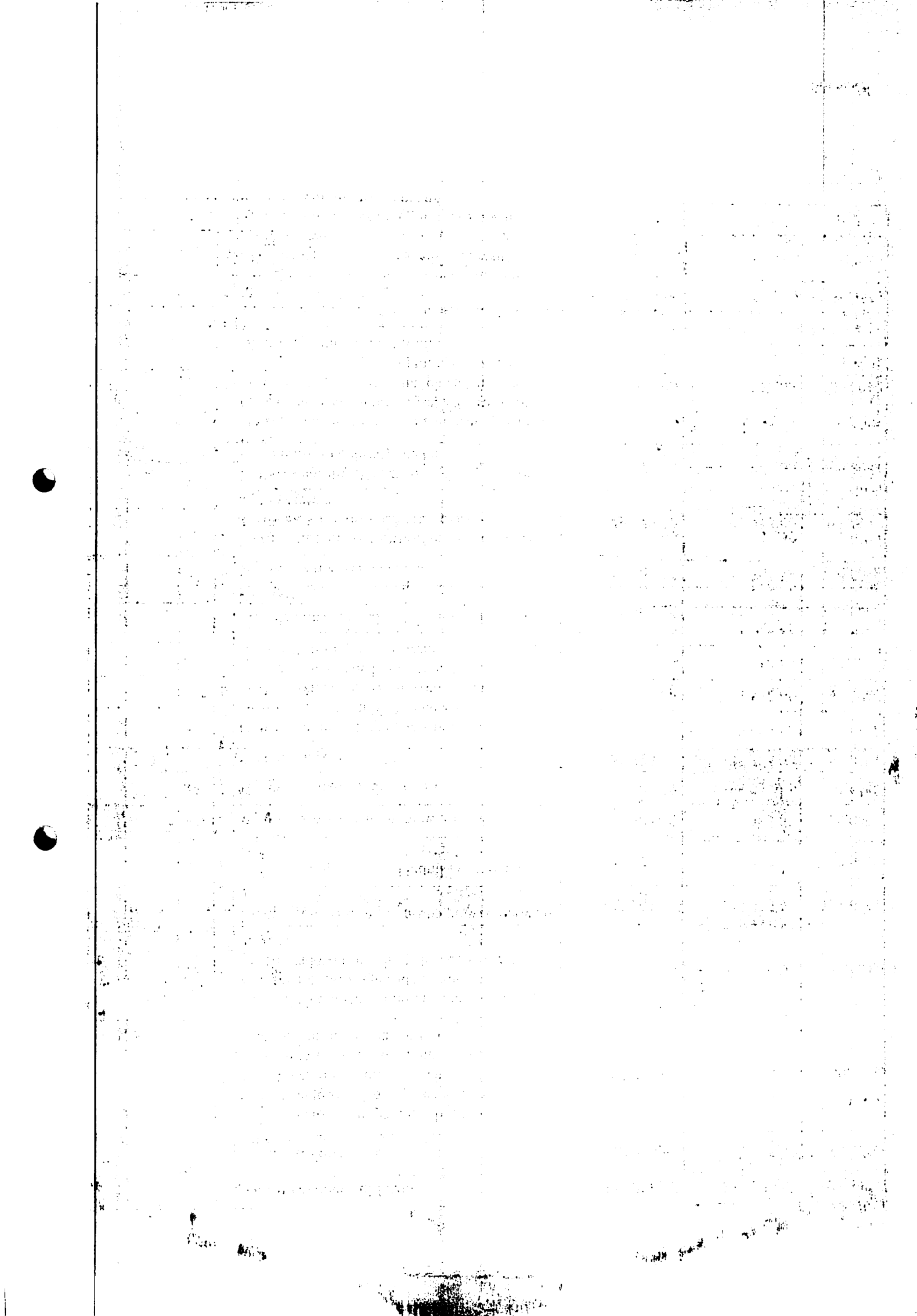

752			Obrona narodowa	1 500,00	0,00	0,00%
	75212		Pozostałe wydatki obronne	1 500,00	0,00	0,00%
		201 0	Dotacje celowe otrzymane z budżetu państwa na realizację zadań bieżących z zakresu administracji rządowej oraz innych zadań zleconych gminie (związkom gmin, związkom powiatowo-gminnym) ustawami	1 500,00	0,00	0,00%
756			Dochody od osób prawnych, od osób fizycznych i od innych jednostek nieposiadających osobowości prawnej oraz wydatki związane z ich poborem	3 069 768,89	3 029 837,74	98,70%
	75601		Wpływy z podatku dochodowego od osób fizycznych	150,00	121,18	80,79%
		035 0	Wpływy z podatku od działalności gospodarczej osób fizycznych, opłacanego w formie karty podatkowej	150,00	121,18	80,79%
	75615		Wpływy z podatku rolnego, podatku leśnego, podatku od czynności cywilnoprawnych, podatków i opłat lokalnych od osób prawnych i innych jednostek organizacyjnych	293 820,00	293 262,60	99,81%
		031 0	Wpływy z podatku od nieruchomości	281 000,00	280 939,00	99,98%
		032 0	Wpływy z podatku rolnego	9 000,00	8 558,00	95,09%
		033 0	Wpływy z podatku leśnego	800,00	814,00	101,75%
		034 0	Wpływy z podatku od środków transportowych	2 700,00	2 700,00	100,00%
		050 0	Wpływy z podatku od czynności cywilnoprawnych	240,00	240,00	100,00%
		064 0	Wpływy z tytułu kosztów egzekucyjnych, opłaty komorniczej i kosztów upomnień	30,00	11,60	38,67%
		091 0	Wpływy z odsetek od nieterminowych wpłat z tytułu podatków i opłat	50,00	0,00	0,00%
	75616		Wpływy z podatku rolnego, podatku leśnego, podatku od spadków i darowizn, podatku od czynności cywilnoprawnych oraz podatków i opłat lokalnych od osób fizycznych	1 180 000,00	1 183 736,52	100,32%
		031 0	Wpływy z podatku od nieruchomości	141 000,00	137 602,03	97,59%
		032 0	Wpływy z podatku rolnego	923 000,00	922 898,23	99,99%
		033 0	Wpływy z podatku leśnego	16 000,00	15 900,86	99,38%
		034 0	Wpływy z podatku od środków transportowych	10 000,00	9 990,00	99,90%
		036 0	Wpływy z podatku od spadków i darowizn	6 500,00	6 914,00	106,37%

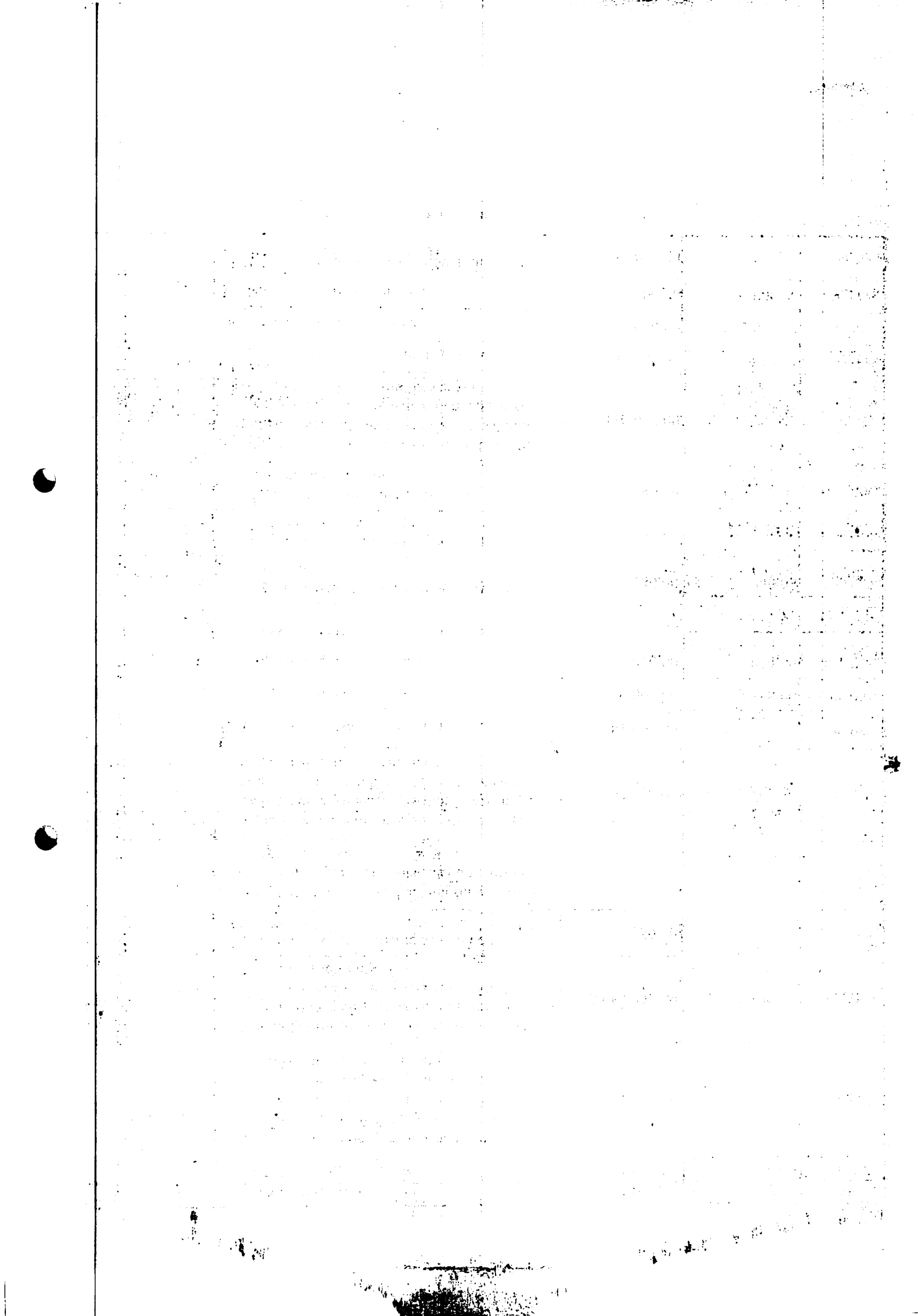

		050	0	Wpływy z podatku od czynności cywilnoprawnych	75 000,00	81 992,90	109,32%
		064	0	Wpływy z tytułu kosztów egzekucyjnych, opłaty komorniczej i kosztów upomnień	3 500,00	3 596,00	102,74%
		091	0	Wpływy z odsetek od nieterminowych wpłat z tytułu podatków i opłat	5 000,00	4 842,50	96,85%
	75618			Wpływy z innych opłat stanowiących dochody jednostek samorządu terytorialnego na podstawie ustaw	57 704,89	58 049,69	100,60%
		041	0	Wpływy z opłaty skarbowej	10 000,00	10 294,80	102,95%
		048	0	Wpływy z opłat za zezwolenia na sprzedaż napojów alkoholowych	47 569,89	47 569,89	100,00%
		049	0	Wpływy z innych lokalnych opłat pobieranych przez jednostki samorządu terytorialnego na podstawie odrębnych ustaw	135,00	185,00	137,04%
	75621			Udziały gmin w podatkach stanowiących dochód budżetu państwa	1 538 094,00	1 494 667,75	97,18%
		001	0	Wpływy z podatku dochodowego od osób fizycznych	1 536 174,00	1 492 394,00	97,15%
		002	0	Wpływy z podatku dochodowego od osób prawnych	1 920,00	2 273,75	118,42%
758				Różne rozliczenia	8 929 240,78	8 929 175,67	100,00%
	75801			Część oświatowa subwencji ogólnej dla jednostek samorządu terytorialnego	3 194 490,00	3 194 490,00	100,00%
		292	0	Subwencje ogólne z budżetu państwa	3 194 490,00	3 194 490,00	100,00%
	75802			Uzupełnienie subwencji ogólnej dla jednostek samorządu terytorialnego	23 698,00	23 698,00	100,00%
		275	0	Środki na uzupełnienie dochodów gmin	23 698,00	23 698,00	100,00%
	75807			Część wyrównawcza subwencji ogólnej dla gmin	4 963 600,00	4 963 600,00	100,00%
		292	0	Subwencje ogólne z budżetu państwa	4 963 600,00	4 963 600,00	100,00%
	75814			Różne rozliczenia finansowe	70 607,78	70 542,67	99,91%
		092	0	Wpływy z pozostałych odsetek	400,00	334,89	83,72%
		201	0	Dotacje celowe otrzymane z budżetu państwa na realizację zadań bieżących z zakresu administracji rządowej oraz innych zadań zleconych gminie (związkom gmin, związkom powiatowo-gminnym) ustawami	1 438,88	1 438,88	100,00%

Date	Description	Debit	Credit	Balance
1/1	Balance			100.00
1/5
1/10
1/15
1/20
1/25
1/30
2/1
2/5
2/10
2/15
2/20
2/25
2/30
3/1
3/5
3/10
3/15
3/20
3/25
3/30
4/1
4/5
4/10
4/15
4/20
4/25
4/30
5/1
5/5
5/10
5/15
5/20
5/25
5/30
6/1
6/5
6/10
6/15
6/20
6/25
6/30
7/1
7/5
7/10
7/15
7/20
7/25
7/30
8/1
8/5
8/10
8/15
8/20
8/25
8/30
9/1
9/5
9/10
9/15
9/20
9/25
9/30
10/1
10/5
10/10
10/15
10/20
10/25
10/30
11/1
11/5
11/10
11/15
11/20
11/25
11/30
12/1
12/5
12/10
12/15
12/20
12/25
12/30

		203 0	Dotacje celowe otrzymane z budżetu państwa na realizację własnych zadań bieżących gmin (związków gmin, związków powiatowo-gminnych)	47 882,85	47 882,85	100,00%
		633 0	Dotacje celowe otrzymane z budżetu państwa na realizację inwestycji i zakupów inwestycyjnych własnych gmin (związków gmin, związków powiatowo-gminnych)	20 886,05	20 886,05	100,00%
	75816		Wpływy do rozliczenia	500 000,00	500 000,00	100,00%
		629 0	Środki na dofinansowanie własnych inwestycji gmin, powiatów (związków gmin, związków powiatowo-gminnych, związków powiatów), samorządów województw, pozyskane z innych źródeł	500 000,00	500 000,00	100,00%
	75831		Część równoważąca subwencji ogólnej dla gmin	176 845,00	176 845,00	100,00%
		292 0	Subwencje ogólne z budżetu państwa	176 845,00	176 845,00	100,00%
801			Oświata i wychowanie	421 940,37	416 191,28	98,64%
	80101		Szkoły podstawowe	224 346,00	224 345,38	100,00%
		097 0	Wpływy z różnych dochodów	224 346,00	224 345,38	100,00%
	80103		Oddziały przedszkolne w szkołach podstawowych	71 729,00	69 821,01	97,34%
		203 0	Dotacje celowe otrzymane z budżetu państwa na realizację własnych zadań bieżących gmin (związków gmin, związków powiatowo-gminnych)	71 729,00	69 821,01	97,34%
	80153		Zapewnienie uczniom prawa do bezpłatnego dostępu do podręczników, materiałów edukacyjnych lub materiałów ćwiczeniowych	25 987,39	22 146,91	85,22%
		201 0	Dotacje celowe otrzymane z budżetu państwa na realizację zadań bieżących z zakresu administracji rządowej oraz innych zadań zleconych gminie (związkom gmin, związkom powiatowo-gminnym) ustawami	25 987,39	22 146,91	85,22%
	80195		Pozostała działalność	99 877,98	99 877,98	100,00%
		205 7	Dotacje celowe w ramach programów finansowanych z udziałem środków europejskich oraz środków, o których mowa w art. 5 ust. 3 pkt 5 lit. a i b ustawy, lub płatności w ramach budżetu środków europejskich, realizowanych przez jednostki samorządu terytorialnego	99 877,98	99 877,98	100,00%

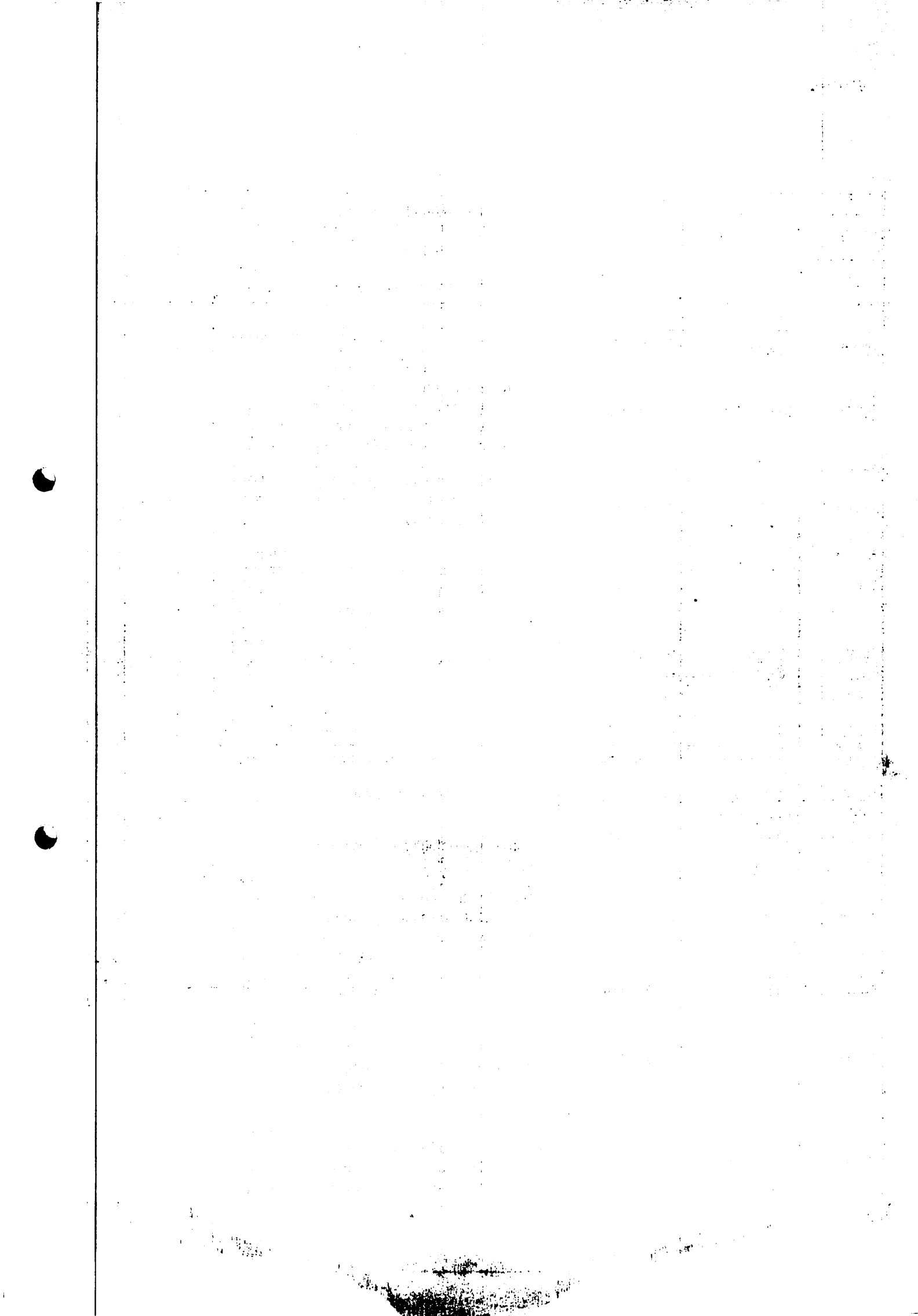

852			Pomoc społeczna	425 586,00	393 777,43	92,53%
	85213		Składki na ubezpieczenie zdrowotne opłacane za osoby pobierające niektóre świadczenia z pomocy społecznej oraz za osoby uczestniczące w zajęciach w centrum integracji społecznej	6 259,00	6 015,65	96,11%
		203 0	Dotacje celowe otrzymane z budżetu państwa na realizację własnych zadań bieżących gmin (związków gmin, związków powiatowo-gminnych)	6 259,00	6 015,65	96,11%
	85214		Zasiłki okresowe, celowe i pomoc w naturze oraz składki na ubezpieczenia emerytalne i rentowe	111 000,00	104 469,18	94,12%
		203 0	Dotacje celowe otrzymane z budżetu państwa na realizację własnych zadań bieżących gmin (związków gmin, związków powiatowo-gminnych)	111 000,00	104 469,18	94,12%
	85215		Dodatki mieszkaniowe	4 848,00	4 667,31	96,27%
		201 0	Dotacje celowe otrzymane z budżetu państwa na realizację zadań bieżących z zakresu administracji rządowej oraz innych zadań zleconych gminie (związkom gmin, związkom powiatowo-gminnym) ustawami	4 848,00	4 667,31	96,27%
	85216		Zasiłki stałe	70 107,00	67 526,23	96,32%
		203 0	Dotacje celowe otrzymane z budżetu państwa na realizację własnych zadań bieżących gmin (związków gmin, związków powiatowo-gminnych)	70 107,00	67 526,23	96,32%
	85219		Ośrodki pomocy społecznej	119 372,00	110 024,78	92,17%
		097 0	Wpływy z różnych dochodów	16 456,00	11 850,76	72,01%
		203 0	Dotacje celowe otrzymane z budżetu państwa na realizację własnych zadań bieżących gmin (związków gmin, związków powiatowo-gminnych)	102 916,00	98 174,02	95,39%
	85230		Pomoc w zakresie dożywiania	114 000,00	101 074,28	88,66%
		203 0	Dotacje celowe otrzymane z budżetu państwa na realizację własnych zadań bieżących gmin (związków gmin, związków powiatowo-gminnych)	114 000,00	101 074,28	88,66%
853			Pozostałe zadania w zakresie polityki społecznej	100 682,53	99 682,53	99,01%
	85311		Rehabilitacja zawodowa i społeczna osób niepełnosprawnych	100 682,53	99 682,53	99,01%
		084 0	Wpływy ze sprzedaży wyrobów	2 000,00	1 000,00	50,00%

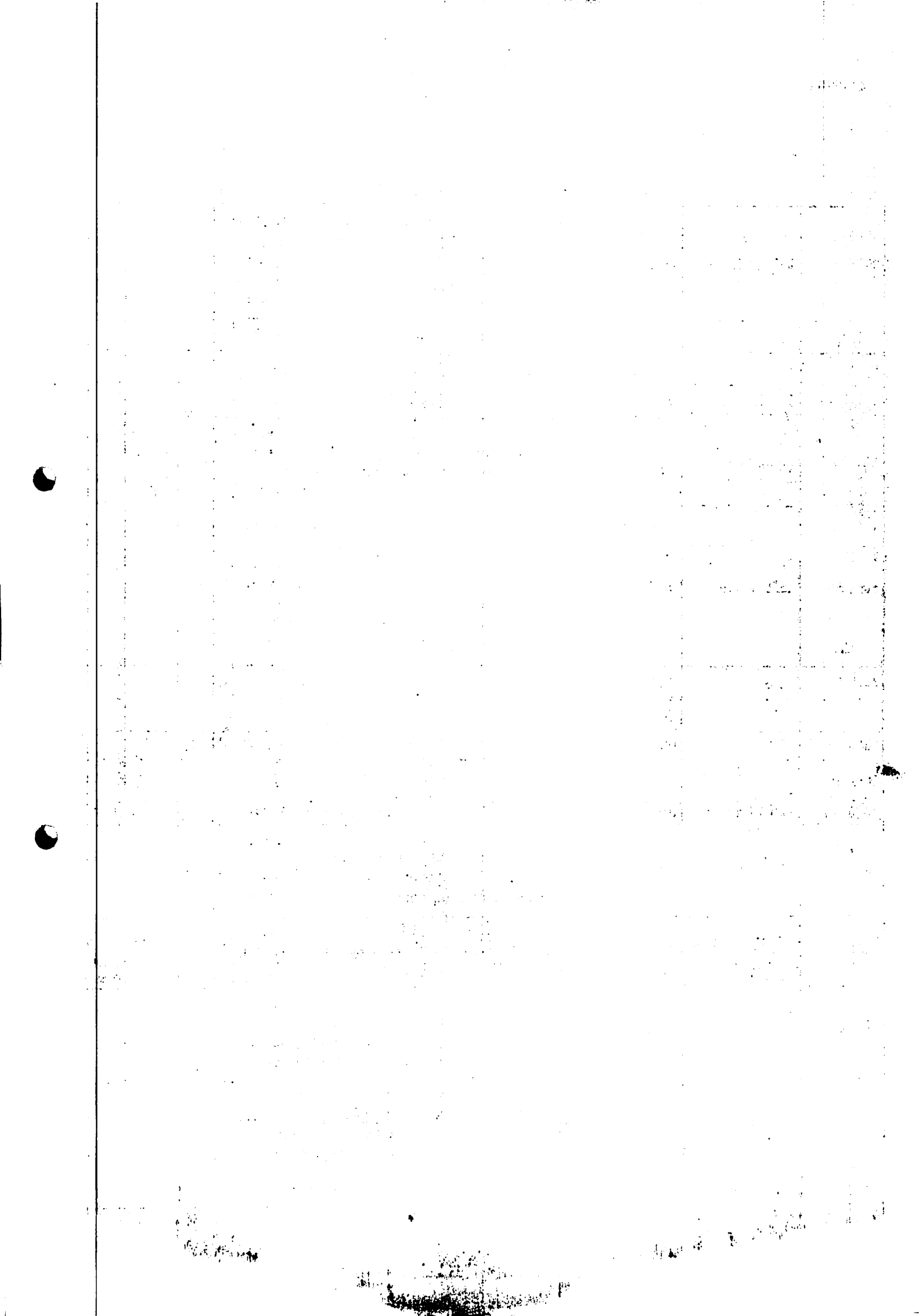

		097	0	Wpływy z różnych dochodów	424,84	424,84	100,00%
		232	0	Dotacje celowe otrzymane z powiatu na zadania bieżące realizowane na podstawie porozumień (umów) między jednostkami samorządu terytorialnego	86 538,92	86 538,92	100,00%
		662	0	Dotacje celowe otrzymane z powiatu na inwestycje i zakupy inwestycyjne realizowane na podstawie porozumień (umów) między jednostkami samorządu terytorialnego	11 718,77	11 718,77	100,00%
854				Edukacyjna opieka wychowawcza	28 588,00	28 497,81	99,68%
	85415			Pomoc materialna dla uczniów o charakterze socjalnym	28 588,00	28 497,81	99,68%
		203	0	Dotacje celowe otrzymane z budżetu państwa na realizację własnych zadań bieżących gmin (związków gmin, związków powiatowo-gminnych)	28 588,00	28 497,81	99,68%
855				Rodzina	5 752 452,00	5 667 714,49	98,53%
	85501			Świadczenie wychowawcze	3 625 562,00	3 617 461,32	99,78%
		092	0	Wpływy z pozostałych odsetek	100,00	0,00	0,00%
		094	0	Wpływy z rozliczeń/zwrotów z lat ubiegłych	1 000,00	0,00	0,00%
		097	0	Wpływy z różnych dochodów	831,00	0,00	0,00%
		206	0	Dotacje celowe otrzymane z budżetu państwa na zadania bieżące z zakresu administracji rządowej zlecone gminom (związkom gmin, związkom powiatowo-gminnym), związane z realizacją świadczenia wychowawczego stanowiącego pomoc państwa w wychowywaniu dzieci	3 623 631,00	3 617 461,32	99,83%
	85502			Świadczenia rodzinne, świadczenie z funduszu alimentacyjnego oraz składki na ubezpieczenia emerytalne i rentowe z ubezpieczenia społecznego	1 937 368,00	1 863 098,06	96,17%
		092	0	Wpływy z pozostałych odsetek	200,00	118,92	59,46%
		094	0	Wpływy z rozliczeń/zwrotów z lat ubiegłych	3 950,00	3 441,00	87,11%
		097	0	Wpływy z różnych dochodów	218,00	0,00	0,00%
		201	0	Dotacje celowe otrzymane z budżetu państwa na realizację zadań bieżących z zakresu administracji rządowej oraz innych zadań zleconych gminie (związkom gmin, związkom powiatowo-gminnym) ustawami	1 917 000,00	1 842 477,55	96,11%

[The following text is extremely faint and largely illegible due to the quality of the scan. It appears to be a multi-paragraph document or report.]

[Illegible text block 1]

[Illegible text block 2]

[Illegible text block 3]

[Illegible text block 4]

[Illegible text block 5]

[Illegible text block 6]

[Illegible text block 7]

[Illegible text block 8]

[Illegible text block 9]

[Illegible text block 10]

	236	0	Dochody jednostek samorządu terytorialnego związane z realizacją zadań z zakresu administracji rządowej oraz innych zadań zleconych ustawami	16 000,00	17 060,59	106,63%
85503			Karta Dużej Rodziny	220,00	90,00	40,91%
	201	0	Dotacje celowe otrzymane z budżetu państwa na realizację zadań bieżących z zakresu administracji rządowej oraz innych zadań zleconych gminie (związkom gmin, związkom powiatowo-gminnym) ustawami	220,00	90,00	40,91%
85504			Wspieranie rodziny	138 410,00	138 406,38	100,00%
	201	0	Dotacje celowe otrzymane z budżetu państwa na realizację zadań bieżących z zakresu administracji rządowej oraz innych zadań zleconych gminie (związkom gmin, związkom powiatowo-gminnym) ustawami	136 710,00	136 706,38	100,00%
	269	0	Środki z Funduszu Pracy otrzymane na realizację zadań wynikających z odrębnych ustaw	1 700,00	1 700,00	100,00%
85513			Składki na ubezpieczenie zdrowotne opłacane za osoby pobierające niektóre świadczenia rodzinne oraz za osoby pobierające zasiłki dla opiekunów	50 892,00	48 658,73	95,61%
	094	0	Wpływy z rozliczeń/zwrotów z lat ubiegłych	92,00	91,13	99,05%
	201	0	Dotacje celowe otrzymane z budżetu państwa na realizację zadań bieżących z zakresu administracji rządowej oraz innych zadań zleconych gminie (związkom gmin, związkom powiatowo-gminnym) ustawami	50 800,00	48 567,60	95,61%
900			Gospodarka komunalna i ochrona środowiska	611 924,13	623 816,73	101,94%
90002			Gospodarka odpadami komunalnymi	560 000,00	562 284,74	100,41%
	049	0	Wpływy z innych lokalnych opłat pobieranych przez jednostki samorządu terytorialnego na podstawie odrębnych ustaw	560 000,00	562 284,74	100,41%
90005			Ochrona powietrza atmosferycznego i klimatu	34 070,13	44 057,49	129,31%
	094	0	Wpływy z rozliczeń/zwrotów z lat ubiegłych	1 500,00	1 647,36	109,82%
	625	7	Dotacje celowe w ramach programów finansowych z udziałem środków europejskich oraz środków, o których mowa w art. 5 ust. 3 pkt 5 lit. a i b ustawy, lub płatności w ramach budżetu środków europejskich, realizowanych przez jednostki samorządu terytorialnego	32 570,13	32 570,13	100,00%

The following information was obtained from the files of the
 Internal Security - Communist Section, New York Office, dated
 10/10/70.

[The following text is extremely faint and largely illegible due to the quality of the scan. It appears to be a list or a series of entries, possibly names and addresses, but the specific details cannot be discerned.]



		629 9	Środki na dofinansowanie własnych inwestycji gmin, powiatów (związków gmin, związków powiatowo-gminnych, związków powiatów), samorządów województw, pozyskane z innych źródeł	0,00	9 840,00	0,00%
	90019		Wpływy i wydatki związane z gromadzeniem środków z opłat i kar za korzystanie ze środowiska	2 701,00	2 700,77	99,99%
		069 0	Wpływy z różnych opłat	2 701,00	2 700,77	99,99%
	90020		Wpływy i wydatki związane z gromadzeniem środków z opłat produktowych	11,00	10,35	94,09%
		040 0	Wpływy z opłaty produktowej	11,00	10,35	94,09%
	90026		Pozostałe działania związane z gospodarką odpadami	2 500,00	2 514,23	100,57%
		064 0	Wpływy z tytułu kosztów egzekucyjnych, opłaty komorniczej i kosztów upomnień	1 000,00	986,00	98,60%
		091 0	Wpływy z odsetek od nieterminowych wpłat z tytułu podatków i opłat	1 500,00	1 528,23	101,88%
	90095		Pozostała działalność	12 642,00	12 249,15	96,89%
		083 0	Wpływy z usług	5 600,00	5 213,48	93,10%
		092 0	Wpływy z pozostałych odsetek	10,00	4,27	42,70%
		097 0	Wpływy z różnych dochodów	7 032,00	7 031,40	99,99%
921			Kultura i ochrona dziedzictwa narodowego	2 000,00	2 000,00	100,00%
	92109		Domy i ośrodki kultury, świetlice i kluby	2 000,00	2 000,00	100,00%
		271 0	Dotacja celowa otrzymana z tytułu pomocy finansowej udzielanej między jednostkami samorządu terytorialnego na dofinansowanie własnych zadań bieżących	2 000,00	2 000,00	100,00%
			Razem	21 446 652,37	21 556 721,50	100,51%

WYDATKI

Dział, rozdział, paragraf, P4			Opis	Plan	Wykonanie	% wykonania planu
010			Rolnictwo i łowiectwo	553 677,11	545 270,62	98,48%
	01010		Infrastruktura wodociągowa i sanitacyjna wsi	24 000,00	20 824,40	86,77%
		605 0	Wydatki inwestycyjne jednostek budżetowych	20 000,00	17 335,00	86,68%
		669 0	Zwroty niewykorzystanych dotacji oraz płatności, dotyczące wydatków majątkowych	4 000,00	3 489,40	87,24%
	01030		Izby rolnicze	22 500,00	18 523,11	82,32%
		285 0	Wpłaty gmin na rzecz izb rolniczych w wysokości 2% uzyskanych wpływów z podatku rolnego	22 500,00	18 523,11	82,32%
	01095		Pozostała działalność	507 177,11	505 923,11	99,75%
		421 0	Zakup materiałów i wyposażenia	3 324,04	3 324,04	100,00%
		430 0	Zakup usług pozostałych	8 091,20	6 837,20	84,50%
		443 0	Różne opłaty i składki	495 761,87	495 761,87	100,00%
400			Wytwarzanie i zaopatrywanie w energię elektryczną, gaz i wodę	457 525,00	403 171,39	88,12%
	40002		Dostarczanie wody	457 525,00	403 171,39	88,12%
		302 0	Wydatki osobowe niezaliczone do wynagrodzeń	1 113,00	1 112,22	99,93%
		401 0	Wynagrodzenia osobowe pracowników	202 400,00	190 855,37	94,30%
		404 0	Dodatkowe wynagrodzenie roczne	11 970,00	11 966,54	99,97%
		411 0	Składki na ubezpieczenia społeczne	31 700,00	27 439,02	86,56%
		412 0	Składki na Fundusz Pracy oraz Solidarnościowy Fundusz Wsparcia Osób Niepełnosprawnych	3 620,00	2 641,32	72,96%
		421 0	Zakup materiałów i wyposażenia	37 000,00	29 853,55	80,69%
		426 0	Zakup energii	50 000,00	39 606,15	79,21%
		427 0	Zakup usług remontowych	9 483,00	5 300,00	55,89%
		428 0	Zakup usług zdrowotnych	900,00	150,00	16,67%

[The following text is extremely faint and illegible due to the quality of the scan. It appears to be a multi-column document, possibly a report or a set of minutes, with several columns of text and some headings that cannot be discerned.]



		430	0	Zakup usług pozostałych	13 000,00	12 068,39	92,83%
		436	0	Opłaty z tytułu zakupu usług telekomunikacyjnych	1 500,00	396,04	26,40%
		441	0	Podróże służbowe krajowe	600,00	0,00	0,00%
		443	0	Różne opłaty i składki	40 000,00	30 692,00	76,73%
		444	0	Odpisy na zakładowy fundusz świadczeń socjalnych	7 752,00	7 751,30	99,99%
		453	0	Podatek od towarów i usług (VAT).	100,00	0,25	0,25%
		470	0	Szkolenia pracowników niebędących członkami korpusu służby cywilnej	387,00	0,00	0,00%
		605	0	Wydatki inwestycyjne jednostek budżetowych	46 000,00	43 339,24	94,22%
600				Transport i łączność	500 856,41	456 843,88	91,21%
	60014			Drogi publiczne powiatowe	13 222,50	10 922,50	82,61%
		605	0	Wydatki inwestycyjne jednostek budżetowych	13 222,50	10 922,50	82,61%
	60016			Drogi publiczne gminne	470 946,31	435 529,11	92,48%
		421	0	Zakup materiałów i wyposażenia	87 240,31	69 877,94	80,10%
		427	0	Zakup usług remontowych	1 556,00	0,00	0,00%
		430	0	Zakup usług pozostałych	8 000,00	369,00	4,61%
		605	0	Wydatki inwestycyjne jednostek budżetowych	374 150,00	365 282,17	97,63%
	60095			Pozostała działalność	16 687,60	10 392,27	62,28%
		421	0	Zakup materiałów i wyposażenia	1 000,00	726,56	72,66%
		430	0	Zakup usług pozostałych	13 687,60	9 586,51	70,04%
		443	0	Różne opłaty i składki	2 000,00	79,20	3,96%
630				Turystyka	9 700,00	3 068,00	31,63%
	63095			Pozostała działalność	9 700,00	3 068,00	31,63%
		421	0	Zakup materiałów i wyposażenia	9 700,00	3 068,00	31,63%
700				Gospodarka mieszkaniowa	1 673 089,29	1 641 281,20	98,10%
	70005			Gospodarka gruntami i nieruchomościami	1 673 089,29	1 641 281,20	98,10%
		421	0	Zakup materiałów i wyposażenia	20 000,00	5 372,24	26,86%
		426	0	Zakup energii	20 000,00	12 222,98	61,11%
		427	0	Zakup usług remontowych	2 000,00	580,00	29,00%

		430 0	Zakup usług pozostałych	7 000,00	4 396,60	62,81%
		440 0	Oplaty za administrowanie i czynsze za budynki, lokale i pomieszczenia garażowe	1 500,00	1 422,10	94,81%
		443 0	Różne opłaty i składki	2 500,00	250,00	10,00%
		452 0	Oplaty na rzecz budżetów jednostek samorządu terytorialnego	500,00	0,00	0,00%
		605 0	Wydatki inwestycyjne jednostek budżetowych	167 150,00	165 994,64	99,31%
		605 7	Wydatki inwestycyjne jednostek budżetowych	933 782,69	932 446,04	99,86%
		605 9	Wydatki inwestycyjne jednostek budżetowych	518 656,60	518 596,60	99,99%
710			Działalność usługowa	22 500,00	9 427,73	41,90%
	71004		Plany zagospodarowania przestrzennego	17 000,00	6 840,87	40,24%
		430 0	Zakup usług pozostałych	15 000,00	6 840,87	45,61%
		439 0	Zakup usług obejmujących wykonanie ekspertyz, analiz i opinii	2 000,00	0,00	0,00%
	71035		Cmentarze	3 000,00	86,86	2,90%
		421 0	Zakup materiałów i wyposażenia	2 000,00	86,86	4,34%
		430 0	Zakup usług pozostałych	1 000,00	0,00	0,00%
	71095		Pozostała działalność	2 500,00	2 500,00	100,00%
		430 0	Zakup usług pozostałych	2 500,00	2 500,00	100,00%
750			Administracja publiczna	2 360 703,86	2 178 769,35	92,29%
	75011		Urzędy wojewódzkie	115 343,65	108 745,54	94,28%
		302 0	Wydatki osobowe niezaliczone do wynagrodzeń	300,00	0,00	0,00%
		401 0	Wynagrodzenia osobowe pracowników	84 603,34	80 669,47	95,35%
		404 0	Dodatkowe wynagrodzenie roczne	2 202,31	2 202,31	100,00%
		411 0	Składki na ubezpieczenia społeczne	13 645,00	13 644,92	100,00%
		412 0	Składki na Fundusz Pracy oraz Solidarnościowy Fundusz Wsparcia Osób Niepełnosprawnych	647,00	623,02	96,29%
		421 0	Zakup materiałów i wyposażenia	6 446,00	6 421,37	99,62%
		430 0	Zakup usług pozostałych	7 000,00	5 184,45	74,06%
		441 0	Podróże służbowe krajowe	500,00	0,00	0,00%

Date	Description	Debit	Credit	Balance
1950-01-01	Opening Balance			100.00
1950-01-15	Deposit		50.00	150.00
1950-02-01	Withdrawal	20.00		130.00
1950-02-15	Deposit		30.00	160.00
1950-03-01	Withdrawal	10.00		150.00
1950-03-15	Deposit		40.00	190.00
1950-04-01	Withdrawal	15.00		175.00
1950-04-15	Deposit		25.00	200.00
1950-05-01	Withdrawal	30.00		170.00
1950-05-15	Deposit		15.00	185.00
1950-06-01	Withdrawal	25.00		160.00
1950-06-15	Deposit		35.00	195.00
1950-07-01	Withdrawal	40.00		155.00
1950-07-15	Deposit		20.00	175.00
1950-08-01	Withdrawal	18.00		157.00
1950-08-15	Deposit		28.00	185.00
1950-09-01	Withdrawal	22.00		163.00
1950-09-15	Deposit		18.00	181.00
1950-10-01	Withdrawal	35.00		146.00
1950-10-15	Deposit		32.00	178.00
1950-11-01	Withdrawal	28.00		150.00
1950-11-15	Deposit		22.00	172.00
1950-12-01	Withdrawal	12.00		160.00
1950-12-15	Deposit		10.00	170.00
1951-01-01	Opening Balance			170.00

Handwritten signature or stamp at the bottom center of the page.

75022			Rady gmin (miast i miast na prawach powiatu)	100 310,00	94 170,77	93,88%
	303	0	Różne wydatki na rzecz osób fizycznych	65 000,00	60 750,00	93,46%
	421	0	Zakup materiałów i wyposażenia	3 000,00	2 527,51	84,25%
	422	0	Zakup środków żywności	1 000,00	583,47	58,35%
	430	0	Zakup usług pozostałych	1 000,00	0,00	0,00%
	606	0	Wydatki na zakupy inwestycyjne jednostek budżetowych	30 310,00	30 309,79	100,00%
75023			Urzędy gmin (miast i miast na prawach powiatu)	1 777 665,21	1 633 568,76	91,89%
	302	0	Wydatki osobowe niezaliczone do wynagrodzeń	4 000,00	1 940,21	48,51%
	401	0	Wynagrodzenia osobowe pracowników	1 077 354,34	1 016 458,19	94,35%
	404	0	Dodatkowe wynagrodzenie roczne	79 600,00	79 494,47	99,87%
	411	0	Składki na ubezpieczenia społeczne	175 450,00	159 457,70	90,88%
	412	0	Składki na Fundusz Pracy oraz Solidarnościowy Fundusz Wsparcia Osób Niepełnosprawnych	22 190,00	16 362,11	73,74%
	414	0	Wpłaty na Państwowy Fundusz Rehabilitacji Osób Niepełnosprawnych	33 947,00	33 947,00	100,00%
	417	0	Wynagrodzenia bezosobowe	18 531,84	18 450,00	99,56%
	421	0	Zakup materiałów i wyposażenia	73 771,00	54 142,72	73,39%
	422	0	Zakup środków żywności	3 000,00	2 118,53	70,62%
	426	0	Zakup energii	19 000,00	13 585,35	71,50%
	427	0	Zakup usług remontowych	4 500,00	3 086,07	68,58%
	428	0	Zakup usług zdrowotnych	1 000,00	595,00	59,50%
	430	0	Zakup usług pozostałych	153 395,03	131 386,61	85,65%
	436	0	Opłaty z tytułu zakupu usług telekomunikacyjnych	20 000,00	18 537,74	92,69%
	439	0	Zakup usług obejmujących wykonanie ekspertyz, analiz i opinii	1 000,00	0,00	0,00%
	441	0	Podróże służbowe krajowe	3 000,00	2 221,00	74,03%
	442	0	Podróże służbowe zagraniczne	1 000,00	0,00	0,00%
	443	0	Różne opłaty i składki	32 000,00	31 422,40	98,20%
	444	0	Odpisy na zakładowy fundusz świadczeń socjalnych	24 805,00	24 804,16	100,00%

Date	Description	Debit	Credit
2019-11-01	Opening Balance		1000.00
2019-11-05	Payment received	500.00	
2019-11-10	Expense incurred		200.00
2019-11-15	Payment received	300.00	
2019-11-20	Expense incurred		100.00
2019-11-25	Payment received	400.00	
2019-11-30	Expense incurred		150.00
2019-12-01	Opening Balance		1000.00
2019-12-05	Payment received	600.00	
2019-12-10	Expense incurred		250.00
2019-12-15	Payment received	450.00	
2019-12-20	Expense incurred		180.00
2019-12-25	Payment received	550.00	
2019-12-30	Expense incurred		220.00
2020-01-01	Opening Balance		1000.00
2020-01-05	Payment received	700.00	
2020-01-10	Expense incurred		300.00
2020-01-15	Payment received	500.00	
2020-01-20	Expense incurred		200.00
2020-01-25	Payment received	600.00	
2020-01-30	Expense incurred		250.00
2020-02-01	Opening Balance		1000.00
2020-02-05	Payment received	800.00	
2020-02-10	Expense incurred		350.00
2020-02-15	Payment received	650.00	
2020-02-20	Expense incurred		280.00
2020-02-25	Payment received	750.00	
2020-02-30	Expense incurred		320.00

	451	0	Opłaty na rzecz budżetu państwa	1 000,00	680,00	68,00%
	461	0	Koszty postępowania sądowego i prokuratorskiego	1 000,00	11,60	1,16%
	470	0	Szkolenia pracowników niebędących członkami korpusu służby cywilnej	14 000,00	10 747,50	76,77%
	606	0	Wydatki na zakupy inwestycyjne jednostek budżetowych	14 121,00	14 120,40	100,00%
75056			Spis powszechny i inne	31 326,00	25 326,00	80,85%
	302	0	Wydatki osobowe niezaliczone do wynagrodzeń	11 985,96	11 985,96	100,00%
	304	0	Nagrody o charakterze szczególnym niezaliczone do wynagrodzeń	13 373,45	8 358,41	62,50%
	411	0	Składki na ubezpieczenia społeczne	4 359,28	3 497,20	80,22%
	412	0	Składki na Fundusz Pracy oraz Solidarnościowy Fundusz Wsparcia Osób Niepełnosprawnych	621,31	498,43	80,22%
	421	0	Zakup materiałów i wyposażenia	917,73	917,73	100,00%
	436	0	Opłaty z tytułu zakupu usług telekomunikacyjnych	68,27	68,27	100,00%
75075			Promocja jednostek samorządu terytorialnego	20 000,00	17 109,05	85,55%
	421	0	Zakup materiałów i wyposażenia	4 000,00	3 877,76	96,94%
	430	0	Zakup usług pozostałych	16 000,00	13 231,29	82,70%
75085			Wspólna obsługa jednostek samorządu terytorialnego	243 117,00	242 515,10	99,75%
	302	0	Wydatki osobowe niezaliczone do wynagrodzeń	2 000,00	1 780,47	89,02%
	401	0	Wynagrodzenia osobowe pracowników	164 880,00	164 694,72	99,89%
	404	0	Dodatkowe wynagrodzenie roczne	10 478,00	10 477,55	100,00%
	411	0	Składki na ubezpieczenia społeczne	30 572,00	30 568,32	99,99%
	412	0	Składki na Fundusz Pracy oraz Solidarnościowy Fundusz Wsparcia Osób Niepełnosprawnych	4 174,00	4 141,82	99,23%
	421	0	Zakup materiałów i wyposażenia	2 200,00	2 197,33	99,88%
	430	0	Zakup usług pozostałych	15 000,00	14 988,67	99,92%
	436	0	Opłaty z tytułu zakupu usług telekomunikacyjnych	500,00	496,44	99,29%

[The following text is extremely faint and largely illegible due to the quality of the scan. It appears to be a multi-column document, possibly a ledger or a list of entries. The text is organized into several vertical columns, with some entries appearing to be grouped or numbered. The overall structure suggests a detailed record or report.]

		441	0	Podróże służbowe krajowe	100,00	27,00	27,00%
		444	0	Odpisy na zakładowy fundusz świadczeń socjalnych	4 651,00	4 650,78	100,00%
		470	0	Szkolenia pracowników niebędących członkami korpusu służby cywilnej	8 562,00	8 492,00	99,18%
	75095			Pozostała działalność	72 942,00	57 334,13	78,60%
		303	0	Różne wydatki na rzecz osób fizycznych	21 600,00	21 240,00	98,33%
		410	0	Wynagrodzenia agencyjno-prowizyjne	11 000,00	10 128,81	92,08%
		421	0	Zakup materiałów i wyposażenia	6 963,00	4 386,56	63,00%
		430	0	Zakup usług pozostałych	30 479,00	20 060,58	65,82%
		436	0	Opłaty z tytułu zakupu usług telekomunikacyjnych	400,00	190,35	47,59%
		443	0	Różne opłaty i składki	500,00	420,00	84,00%
		461	0	Koszty postępowania sądowego i prokuratorskiego	2 000,00	907,83	45,39%
751				Urzędy naczelných organów władzy państwowej, kontroli i ochrony prawa oraz sądownictwa	49 540,00	49 415,00	99,75%
	75101			Urzędy naczelných organów władzy państwowej, kontroli i ochrony prawa	972,00	972,00	100,00%
		421	0	Zakup materiałów i wyposażenia	972,00	972,00	100,00%
	75107			Wybory Prezydenta Rzeczypospolitej Polskiej	48 568,00	48 443,00	99,74%
		303	0	Różne wydatki na rzecz osób fizycznych	29 300,00	29 300,00	100,00%
		401	0	Wynagrodzenia osobowe pracowników	8 500,00	8 500,00	100,00%
		411	0	Składki na ubezpieczenia społeczne	1 756,87	1 756,87	100,00%
		412	0	Składki na Fundusz Pracy oraz Solidarnościowy Fundusz Wsparcia Osób Niepełnosprawnych	147,51	147,51	100,00%
		417	0	Wynagrodzenia bezosobowe	3 820,00	3 820,00	100,00%
		421	0	Zakup materiałów i wyposażenia	5 043,62	4 918,62	97,52%
752				Obrona narodowa	1 500,00	0,00	0,00%
	75212			Pozostałe wydatki obronne	1 500,00	0,00	0,00%
		421	0	Zakup materiałów i wyposażenia	1 500,00	0,00	0,00%

[The text in this section is extremely faint and illegible due to the quality of the scan. It appears to be a multi-column document, possibly a ledger or a report, with several columns of text and some numerical data. The content is mostly lost to noise and low contrast.]

754			Bezpieczeństwo publiczne i ochrona przeciwpożarowa	215 850,00	166 736,97	77,25%
	75412		Ochotnicze straże pożarne	163 850,00	119 291,27	72,81%
		302 0	Wydatki osobowe niezaliczone do wynagrodzeń	2 000,00	534,44	26,72%
		303 0	Różne wydatki na rzecz osób fizycznych	17 500,00	9 458,18	54,05%
		411 0	Składki na ubezpieczenia społeczne	1 500,00	1 472,87	98,19%
		417 0	Wynagrodzenia bezosobowe	27 000,00	26 604,00	98,53%
		421 0	Zakup materiałów i wyposażenia	38 650,00	21 443,81	55,48%
		426 0	Zakup energii	44 600,00	32 563,32	73,01%
		427 0	Zakup usług remontowych	3 000,00	0,00	0,00%
		430 0	Zakup usług pozostałych	21 000,00	18 628,65	88,71%
		443 0	Różne opłaty i składki	8 600,00	8 586,00	99,84%
	75421		Zarządzanie kryzysowe	52 000,00	47 445,70	91,24%
		421 0	Zakup materiałów i wyposażenia	36 740,00	34 838,33	94,82%
		430 0	Zakup usług pozostałych	5 260,00	2 607,37	49,57%
		622 0	Dotacje celowe z budżetu na finansowanie lub dofinansowanie kosztów realizacji inwestycji i zakupów inwestycyjnych innych jednostek sektora finansów publicznych	10 000,00	10 000,00	100,00%
757			Obsługa długu publicznego	133 765,13	105 718,30	79,03%
	75702		Obsługa papierów wartościowych, kredytów i pożyczek oraz innych zobowiązań jednostek samorządu terytorialnego zaliczanych do tytułu dłużnego – kredyty i pożyczki	133 765,13	105 718,30	79,03%
		811 0	Odsetki od samorządowych papierów wartościowych lub zaciągniętych przez jednostkę samorządu terytorialnego kredytów i pożyczek	133 765,13	105 718,30	79,03%
801			Oświata i wychowanie	6 634 674,37	6 624 518,78	99,85%
	80101		Szkoły podstawowe	5 586 828,00	5 584 018,87	99,95%
		302 0	Wydatki osobowe niezaliczone do wynagrodzeń	224 915,00	224 865,79	99,98%
		401 0	Wynagrodzenia osobowe pracowników	3 872 644,00	3 872 421,87	99,99%
		404 0	Dodatkowe wynagrodzenie roczne	189 949,00	189 947,47	100,00%
		411 0	Składki na ubezpieczenia społeczne	685 794,00	685 752,66	99,99%

The first part of the document discusses the importance of maintaining accurate records. It emphasizes that every detail matters, from the date of entry to the specific observations made. This section also touches upon the need for consistency in reporting and the role of these records in long-term research or monitoring.

The second section delves into the methodology used for data collection. It describes the tools and techniques employed to ensure the reliability and validity of the information gathered. This includes details about the frequency of observations, the locations where data was collected, and the specific protocols followed to minimize errors and biases.

The third part of the document presents the results of the study. It provides a comprehensive overview of the data collected, highlighting key trends and patterns. This section often includes tables or graphs to visually represent the information, making it easier to identify significant changes or correlations over time.

Finally, the document concludes with a discussion of the implications of the findings. It reflects on what the data suggests about the subject being studied and offers insights into potential future research or practical applications. The conclusion also acknowledges any limitations of the study and suggests ways to address them in subsequent work.

	412	0	Składki na Fundusz Pracy oraz Solidarnościowy Fundusz Wsparcia Osób Niepełnosprawnych	98 823,00	98 816,44	99,99%
	417	0	Wynagrodzenia bezosobowe	15 000,00	14 621,60	97,48%
	421	0	Zakup materiałów i wyposażenia	155 630,00	154 646,63	99,37%
	424	0	Zakup środków dydaktycznych i książek	8 060,00	7 995,88	99,20%
	426	0	Zakup energii	28 748,00	28 558,94	99,34%
	427	0	Zakup usług remontowych	10 500,00	10 392,30	98,97%
	428	0	Zakup usług zdrowotnych	1 800,00	1 705,00	94,72%
	430	0	Zakup usług pozostałych	79 207,00	78 902,15	99,62%
	436	0	Opłaty z tytułu zakupu usług telekomunikacyjnych	10 200,00	10 154,10	99,55%
	441	0	Podróże służbowe krajowe	1 130,00	1 050,10	92,93%
	443	0	Różne opłaty i składki	5 080,00	5 061,00	99,63%
	444	0	Odpisy na zakładowy fundusz świadczeń socjalnych	186 348,00	186 346,22	100,00%
	470	0	Szkolenia pracowników niebędących członkami korpusu służby cywilnej	3 000,00	2 780,72	92,69%
	605	0	Wydatki inwestycyjne jednostek budżetowych	10 000,00	10 000,00	100,00%
80103			Oddziały przedszkolne w szkołach podstawowych	544 922,00	543 488,80	99,74%
	302	0	Wydatki osobowe niezaliczone do wynagrodzeń	23 273,00	23 252,28	99,91%
	401	0	Wynagrodzenia osobowe pracowników	384 643,00	384 406,34	99,94%
	404	0	Dodatkowe wynagrodzenie roczne	26 386,00	26 384,54	99,99%
	411	0	Składki na ubezpieczenia społeczne	72 603,00	72 564,69	99,95%
	412	0	Składki na Fundusz Pracy oraz Solidarnościowy Fundusz Wsparcia Osób Niepełnosprawnych	10 889,00	10 864,50	99,78%
	421	0	Zakup materiałów i wyposażenia	4 500,00	4 302,10	95,60%
	424	0	Zakup środków dydaktycznych i książek	4 500,00	4 316,60	95,92%
	428	0	Zakup usług zdrowotnych	300,00	155,00	51,67%
	430	0	Zakup usług pozostałych	600,00	317,06	52,84%
	441	0	Podróże służbowe krajowe	300,00	0,00	0,00%
	444	0	Odpisy na zakładowy fundusz świadczeń socjalnych	16 928,00	16 925,69	99,99%
80104			Przedszkola	53 620,00	53 613,32	99,99%
	433	0	Zakup usług przez jednostki samorządu terytorialnego od innych jednostek samorządu terytorialnego	53 620,00	53 613,32	99,99%

The first part of the document discusses the importance of maintaining accurate records of all transactions. It emphasizes that every entry should be supported by a valid receipt or invoice. This ensures transparency and allows for easy auditing of the accounts.

In the second section, the author details the various methods used to collect and analyze data. This includes both primary and secondary research techniques. The primary research involves direct observation and interviews, while secondary research involves the use of existing data sources.

The third section focuses on the statistical analysis of the collected data. It describes the use of various statistical tests to determine the significance of the findings. The results of these tests are presented in a clear and concise manner, allowing for a straightforward interpretation of the data.

Finally, the document concludes with a summary of the key findings and their implications. It highlights the areas where further research is needed and provides recommendations for future studies. The overall goal is to provide a comprehensive overview of the research process and its results.

80113			Dowożenie uczniów do szkół	150 016,00	149 305,81	99,53%
	236	0	Dotacje celowe z budżetu jednostki samorządu terytorialnego, udzielone w trybie art. 221 ustawy, na finansowanie lub dofinansowanie zadań zleconych do realizacji organizacjom prowadzącym działalność pożytku publicznego	17 000,00	17 000,00	100,00%
	401	0	Wynagrodzenia osobowe pracowników	22 000,00	21 956,12	99,80%
	404	0	Dodatkowe wynagrodzenie roczne	1 636,00	1 635,68	99,98%
	411	0	Składki na ubezpieczenia społeczne	4 080,00	3 965,85	97,20%
	421	0	Zakup materiałów i wyposażenia	11 258,00	10 774,88	95,71%
	430	0	Zakup usług pozostałych	92 607,00	92 538,28	99,93%
	443	0	Różne opłaty i składki	660,00	660,00	100,00%
	444	0	Odpisy na zakładowy fundusz świadczeń socjalnych	775,00	775,00	100,00%
80146			Dokształcanie i doskonalenie nauczycieli	25 000,00	24 725,60	98,90%
	430	0	Zakup usług pozostałych	20 000,00	19 788,60	98,94%
	470	0	Szkolenia pracowników niebędących członkami korpusu służby cywilnej	5 000,00	4 937,00	98,74%
80150			Realizacja zadań wymagających stosowania specjalnej organizacji nauki i metod pracy dla dzieci i młodzieży w szkołach podstawowych	148 423,00	147 424,82	99,33%
	302	0	Wydatki osobowe niezaliczone do wynagrodzeń	8 825,00	7 898,89	89,51%
	401	0	Wynagrodzenia osobowe pracowników	105 890,00	105 860,85	99,97%
	404	0	Dodatkowe wynagrodzenie roczne	5 512,00	5 510,85	99,98%
	411	0	Składki na ubezpieczenia społeczne	20 558,00	20 538,07	99,90%
	412	0	Składki na Fundusz Pracy oraz Solidarnościowy Fundusz Wsparcia Osób Niepełnosprawnych	2 946,00	2 924,82	99,28%
	444	0	Odpisy na zakładowy fundusz świadczeń socjalnych	4 692,00	4 691,34	99,99%
80153			Zapewnienie uczniom prawa do bezpłatnego dostępu do podręczników, materiałów edukacyjnych lub materiałów ćwiczeniowych	25 987,39	22 146,91	85,22%
	421	0	Zakup materiałów i wyposażenia	257,29	255,90	99,46%
	424	0	Zakup środków dydaktycznych i książek	25 730,10	21 891,01	85,08%
80195			Pozostała działalność	99 877,98	99 794,65	99,92%
	421	7	Zakup materiałów i wyposażenia	95 359,00	95 275,67	99,91%

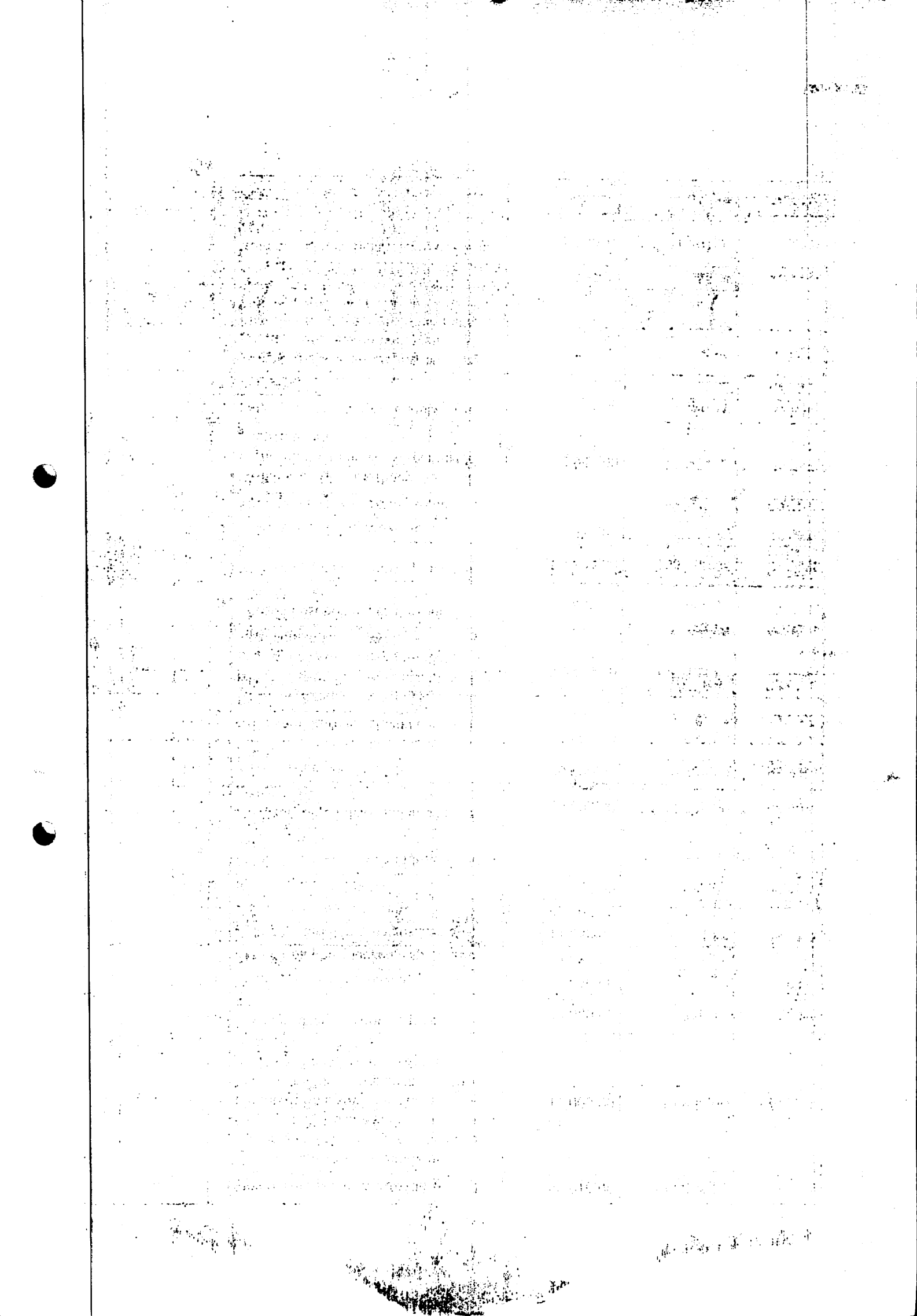

		436	7	Opłaty z tytułu zakupu usług telekomunikacyjnych	3 728,98	3 728,98	100,00%
		443	7	Różne opłaty i składki	790,00	790,00	100,00%
851				Ochrona zdrowia	55 833,23	55 833,23	100,00%
	85153			Zwalczanie narkomanii	2 000,00	2 000,00	100,00%
		430	0	Zakup usług pozostałych	2 000,00	2 000,00	100,00%
	85154			Przeciwdziałanie alkoholizmowi	48 058,23	48 058,23	100,00%
		401	0	Wynagrodzenia osobowe pracowników	5 440,00	5 440,00	100,00%
		411	0	Składki na ubezpieczenia społeczne	933,00	933,00	100,00%
		412	0	Składki na Fundusz Pracy oraz Solidarnościowy Fundusz Wsparcia Osób Niepełnosprawnych	62,00	62,00	100,00%
		417	0	Wynagrodzenia bezosobowe	3 600,00	3 600,00	100,00%
		419	0	Nagrody konkursowe	6 319,67	6 319,67	100,00%
		421	0	Zakup materiałów i wyposażenia	27 566,18	27 566,18	100,00%
		422	0	Zakup środków żywności	642,38	642,38	100,00%
		430	0	Zakup usług pozostałych	1 975,00	1 975,00	100,00%
		461	0	Koszty postępowania sądowego i prokuratorskiego	200,00	200,00	100,00%
		470	0	Szkolenia pracowników niebędących członkami korpusu służby cywilnej	1 320,00	1 320,00	100,00%
	85158			Izby wytrzeźwień	5 775,00	5 775,00	100,00%
		271	0	Dotacja celowa na pomoc finansową udzielaną między jednostkami samorządu terytorialnego na dofinansowanie własnych zadań bieżących	5 775,00	5 775,00	100,00%
852				Pomoc społeczna	1 067 928,00	1 017 100,96	95,24%
	85202			Domy pomocy społecznej	148 000,00	147 608,82	99,74%
		433	0	Zakup usług przez jednostki samorządu terytorialnego od innych jednostek samorządu terytorialnego	148 000,00	147 608,82	99,74%
	85205			Zadania w zakresie przeciwdziałania przemocy w rodzinie	2 300,00	800,00	34,78%
		421	0	Zakup materiałów i wyposażenia	200,00	200,00	100,00%
		430	0	Zakup usług pozostałych	600,00	600,00	100,00%
		470	0	Szkolenia pracowników niebędących członkami korpusu służby cywilnej	1 500,00	0,00	0,00%
	85213			Składki na ubezpieczenie zdrowotne opłacane za osoby pobierające niektóre świadczenia z pomocy społecznej oraz za osoby uczestniczące w zajęciach w centrum integracji społecznej	6 259,00	6 015,65	96,11%
		413	0	Składki na ubezpieczenie zdrowotne	6 259,00	6 015,65	96,11%

[The text in this section is extremely faint and illegible due to low contrast and noise. It appears to be a multi-column document, possibly a ledger or a report, with several columns of text and some numerical data. The content is mostly obscured by the quality of the scan.]



85214		Zasiłki okresowe, celowe i pomoc w naturze oraz składki na ubezpieczenia emerytalne i rentowe	146 000,00	131 373,48	89,98%
	311 0	Świadczenia społeczne	145 500,00	130 873,48	89,95%
	430 0	Zakup usług pozostałych	500,00	500,00	100,00%
85215		Dodatki mieszkaniowe	76 680,00	75 875,83	98,95%
	311 0	Świadczenia społeczne	76 589,00	75 785,83	98,95%
	421 0	Zakup materiałów i wyposażenia	91,00	90,00	98,90%
85216		Zasiłki stałe	70 107,00	67 526,23	96,32%
	311 0	Świadczenia społeczne	70 107,00	67 526,23	96,32%
85219		Ośrodki pomocy społecznej	416 391,00	403 537,76	96,91%
	302 0	Wydatki osobowe niezaliczone do wynagrodzeń	4 250,00	3 166,33	74,50%
	401 0	Wynagrodzenia osobowe pracowników	274 506,00	266 993,19	97,26%
	404 0	Dodatkowe wynagrodzenie roczne	20 257,00	20 257,00	100,00%
	411 0	Składki na ubezpieczenia społeczne	52 397,00	50 188,54	95,79%
	412 0	Składki na Fundusz Pracy oraz Solidarnościowy Fundusz Wsparcia Osób Niepełnosprawnych	4 555,00	4 124,35	90,55%
	417 0	Wynagrodzenia bezosobowe	13 800,00	13 800,00	100,00%
	421 0	Zakup materiałów i wyposażenia	19 700,00	19 265,92	97,80%
	426 0	Zakup energii	70,00	49,55	70,79%
	427 0	Zakup usług remontowych	280,00	271,83	97,08%
	428 0	Zakup usług zdrowotnych	370,00	370,00	100,00%
	430 0	Zakup usług pozostałych	6 470,00	6 410,32	99,08%
	436 0	Opłaty z tytułu zakupu usług telekomunikacyjnych	2 450,00	2 327,95	95,02%
	441 0	Podróże służbowe krajowe	7 934,00	7 712,31	97,21%
	443 0	Różne opłaty i składki	600,00	490,17	81,70%
	444 0	Odpisy na zakładowy fundusz świadczeń socjalnych	7 752,00	7 751,30	99,99%
	470 0	Szkolenia pracowników niebędących członkami korpusu służby cywilnej	1 000,00	359,00	35,90%
85220		Jednostki specjalistycznego poradnictwa, mieszkania chronione i ośrodki interwencji kryzysowej	4 800,00	4 503,28	93,82%
	433 0	Zakup usług przez jednostki samorządu terytorialnego od innych jednostek samorządu terytorialnego	4 800,00	4 503,28	93,82%
85228		Usługi opiekuńcze i specjalistyczne usługi opiekuńcze	47 391,00	46 867,44	98,90%
	411 0	Składki na ubezpieczenia społeczne	5 931,00	5 827,44	98,25%

Date	Description	Debit	Credit	Balance
1950-01-01	Opening Balance			100.00
1950-01-15	Deposit		50.00	150.00
1950-02-01	Withdrawal	20.00		130.00
1950-02-15	Deposit		30.00	160.00
1950-03-01	Withdrawal	10.00		150.00
1950-03-15	Deposit		40.00	190.00
1950-04-01	Withdrawal	15.00		175.00
1950-04-15	Deposit		25.00	200.00
1950-05-01	Withdrawal	30.00		170.00
1950-05-15	Deposit		15.00	185.00
1950-06-01	Withdrawal	25.00		160.00
1950-06-15	Deposit		35.00	195.00
1950-07-01	Withdrawal	40.00		155.00
1950-07-15	Deposit		20.00	175.00
1950-08-01	Withdrawal	18.00		157.00
1950-08-15	Deposit		28.00	185.00
1950-09-01	Withdrawal	22.00		163.00
1950-09-15	Deposit		18.00	181.00
1950-10-01	Withdrawal	35.00		146.00
1950-10-15	Deposit		32.00	178.00
1950-11-01	Withdrawal	28.00		150.00
1950-11-15	Deposit		22.00	172.00
1950-12-01	Withdrawal	12.00		160.00
1950-12-15	Deposit		10.00	170.00
1951-01-01	Opening Balance			170.00

		417	0	Wynagrodzenia bezosobowe	41 460,00	41 040,00	98,99%
	85230			Pomoc w zakresie dożywiania	150 000,00	132 992,47	88,66%
		311	0	Świadczenia społeczne	150 000,00	132 992,47	88,66%
853				Pozostałe zadania w zakresie polityki społecznej	147 938,92	145 935,86	98,65%
	85311			Rehabilitacja zawodowa i społeczna osób niepełnosprawnych	147 938,92	145 935,86	98,65%
		401	0	Wynagrodzenia osobowe pracowników	86 538,92	86 538,92	100,00%
		421	0	Zakup materiałów i wyposażenia	2 000,00	0,00	0,00%
		605	0	Wydatki inwestycyjne jednostek budżetowych	59 400,00	59 396,94	99,99%
854				Edukacyjna opieka wychowawcza	57 588,00	53 122,26	92,25%
	85415			Pomoc materialna dla uczniów o charakterze socjalnym	39 588,00	35 622,26	89,98%
		324	0	Stypendia dla uczniów	39 588,00	35 622,26	89,98%
	85416			Pomoc materialna dla uczniów o charakterze motywacyjnym	18 000,00	17 500,00	97,22%
		324	0	Stypendia dla uczniów	18 000,00	17 500,00	97,22%
855				Rodzina	5 796 025,00	5 709 881,76	98,51%
	85501			Świadczenie wychowawcze	3 624 631,00	3 617 461,32	99,80%
		291	0	Zwrot dotacji oraz płatności wykorzystanych niezgodnie z przeznaczeniem lub wykorzystanych z naruszeniem procedur, o których mowa w art. 184 ustawy, pobranych nienależnie lub w nadmiernej wysokości	1 000,00	0,00	0,00%
		302	0	Wydatki osobowe niezaliczone do wynagrodzeń	100,00	100,00	100,00%
		311	0	Świadczenia społeczne	3 593 090,00	3 588 215,78	99,86%
		401	0	Wynagrodzenia osobowe pracowników	20 520,00	20 080,07	97,86%
		404	0	Dodatkowe wynagrodzenie roczne	1 740,00	1 740,00	100,00%
		411	0	Składki na ubezpieczenia społeczne	3 834,00	3 122,57	81,44%
		412	0	Składki na Fundusz Pracy oraz Solidarnościowy Fundusz Wsparcia Osób Niepełnosprawnych	545,00	401,64	73,70%
		421	0	Zakup materiałów i wyposażenia	331,00	331,00	100,00%
		428	0	Zakup usług zdrowotnych	120,00	120,00	100,00%
		430	0	Zakup usług pozostałych	1 800,00	1 800,00	100,00%
		444	0	Odpisy na zakładowy fundusz świadczeń socjalnych	1 551,00	1 550,26	99,95%

[The body of the document contains several paragraphs of extremely faint, illegible text. The text is scattered across the page and is mostly obscured by noise and low contrast. Some faint words like "SECRET" and "1" are visible at the top right.]

85502		Świadczenia rodzinne, świadczenie z funduszu alimentacyjnego oraz składki na ubezpieczenia emerytalne i rentowe z ubezpieczenia społecznego	1 921 350,00	1 846 037,47	96,08%
	291 0	Zwrot dotacji oraz płatności wykorzystanych niezgodnie z przeznaczeniem lub wykorzystanych z naruszeniem procedur, o których mowa w art. 184 ustawy, pobranych nienależnie lub w nadmiernej wysokości	3 950,00	3 441,00	87,11%
	302 0	Wydatki osobowe niezaliczone do wynagrodzeń	100,00	100,00	100,00%
	311 0	Świadczenia społeczne	1 723 981,00	1 655 970,86	96,06%
	401 0	Wynagrodzenia osobowe pracowników	34 910,00	33 932,33	97,20%
	404 0	Dodatkowe wynagrodzenie roczne	2 920,00	2 920,00	100,00%
	411 0	Składki na ubezpieczenia społeczne	145 514,00	140 390,92	96,48%
	412 0	Składki na Fundusz Pracy oraz Solidarnościowy Fundusz Wsparcia Osób Niepełnosprawnych	928,00	569,93	61,41%
	421 0	Zakup materiałów i wyposażenia	2 746,00	2 745,58	99,98%
	430 0	Zakup usług pozostałych	3 470,00	3 467,00	99,91%
	436 0	Oplaty z tytułu zakupu usług telekomunikacyjnych	480,00	430,67	89,72%
	444 0	Odpisy na zakładowy fundusz świadczeń socjalnych	1 551,00	1 550,26	99,95%
	458 0	Pozostałe odsetki	400,00	118,92	29,73%
	470 0	Szkolenia pracowników niebędących członkami korpusu służby cywilnej	400,00	400,00	100,00%
85503		Karta Dużej Rodziny	220,00	90,00	40,91%
	421 0	Zakup materiałów i wyposażenia	220,00	90,00	40,91%
85504		Wspieranie rodziny	184 776,00	183 754,24	99,45%
	302 0	Wydatki osobowe niezaliczone do wynagrodzeń	630,00	630,00	100,00%
	311 0	Świadczenia społeczne	132 300,00	132 300,00	100,00%
	401 0	Wynagrodzenia osobowe pracowników	37 490,00	37 141,90	99,07%
	404 0	Dodatkowe wynagrodzenie roczne	2 045,00	2 045,00	100,00%
	411 0	Składki na ubezpieczenia społeczne	6 516,00	6 438,91	98,82%
	412 0	Składki na Fundusz Pracy oraz Solidarnościowy Fundusz Wsparcia Osób Niepełnosprawnych	928,00	916,10	98,72%
	421 0	Zakup materiałów i wyposażenia	382,00	379,70	99,40%
	430 0	Zakup usług pozostałych	500,00	500,00	100,00%

Date	Description	Amount	Balance
10/10/52
10/11/52
10/12/52
10/13/52
10/14/52
10/15/52
10/16/52
10/17/52
10/18/52
10/19/52
10/20/52
10/21/52
10/22/52
10/23/52
10/24/52
10/25/52
10/26/52
10/27/52
10/28/52
10/29/52
10/30/52
10/31/52

	441	0	Podróże służbowe krajowe	2 034,00	1 732,37	85,17%
	444	0	Odpisy na zakładowy fundusz świadczeń socjalnych	1 551,00	1 550,26	99,95%
	470	0	Szkolenia pracowników niebędących członkami korpusu służby cywilnej	400,00	120,00	30,00%
85508			Rodziny zastępcze	14 156,00	13 880,00	98,05%
	433	0	Zakup usług przez jednostki samorządu terytorialnego od innych jednostek samorządu terytorialnego	14 156,00	13 880,00	98,05%
85513			Składki na ubezpieczenie zdrowotne opłacane za osoby pobierające niektóre świadczenia rodzinne oraz za osoby pobierające zasiłki dla opiekunów	50 892,00	48 658,73	95,61%
	291	0	Zwrot dotacji oraz płatności wykorzystanych niezgodnie z przeznaczeniem lub wykorzystanych z naruszeniem procedur, o których mowa w art. 184 ustawy, pobranych nienależnie lub w nadmiernej wysokości	92,00	91,13	99,05%
	413	0	Składki na ubezpieczenie zdrowotne	50 800,00	48 567,60	95,61%
900			Gospodarka komunalna i ochrona środowiska	1 395 963,00	1 189 964,93	85,24%
90002			Gospodarka odpadami komunalnymi	690 416,00	622 881,94	90,22%
	302	0	Wydatki osobowe niezaliczone do wynagrodzeń	2 000,00	0,00	0,00%
	401	0	Wynagrodzenia osobowe pracowników	39 365,00	30 612,54	77,77%
	404	0	Dodatkowe wynagrodzenie roczne	0,00	0,00	0,00%
	411	0	Składki na ubezpieczenia społeczne	19 783,00	19 753,33	99,85%
	412	0	Składki na Fundusz Pracy oraz Solidarnościowy Fundusz Wsparcia Osób Niepełnosprawnych	967,00	556,99	57,60%
	421	0	Zakup materiałów i wyposażenia	3 500,00	2 722,43	77,78%
	430	0	Zakup usług pozostałych	617 700,00	564 586,70	91,40%
	441	0	Podróże służbowe krajowe	500,00	0,00	0,00%
	444	0	Odpisy na zakładowy fundusz świadczeń socjalnych	3 101,00	3 100,52	99,98%
	461	0	Koszty postępowania sądowego i prokuratorskiego	2 000,00	266,43	13,32%
	470	0	Szkolenia pracowników niebędących członkami korpusu służby cywilnej	1 500,00	1 283,00	85,53%
90005			Ochrona powietrza atmosferycznego i klimatu	116 655,00	103 905,07	89,07%
	411	0	Składki na ubezpieczenia społeczne	3 420,00	0,00	0,00%
	417	0	Wynagrodzenia bezosobowe	18 000,00	16 500,00	91,67%
	421	0	Zakup materiałów i wyposażenia	16 900,00	16 140,98	95,51%

[The following text is extremely faint and largely illegible due to heavy noise and low contrast. It appears to be a multi-column document, possibly a ledger or a report, with several columns of data. The text is scattered across the page and is difficult to transcribe accurately.]

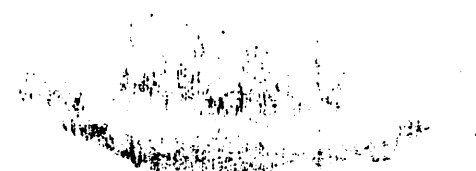

		427 0	Zakup usług remontowych	2 500,00	1 722,00	68,88%
		430 0	Zakup usług pozostałych	20 650,00	20 613,69	99,82%
		443 0	Różne opłaty i składki	2 500,00	0,00	0,00%
		605 0	Wydatki inwestycyjne jednostek budżetowych	3 690,00	3 690,00	100,00%
		605 7	Wydatki inwestycyjne jednostek budżetowych	24 090,00	23 460,36	97,39%
		605 9	Wydatki inwestycyjne jednostek budżetowych	13 905,00	13 235,64	95,19%
		669 0	Zwroty niewykorzystanych dotacji oraz płatności, dotyczące wydatków majątkowych	11 000,00	8 542,40	77,66%
	90013		Schroniska dla zwierząt	17 800,00	16 648,08	93,53%
		271 0	Dotacja celowa na pomoc finansową udzielaną między jednostkami samorządu terytorialnego na dofinansowanie własnych zadań bieżących	1 800,00	1 800,00	100,00%
		421 0	Zakup materiałów i wyposażenia	1 000,00	718,08	71,81%
		430 0	Zakup usług pozostałych	15 000,00	14 130,00	94,20%
	90015		Oświetlenie ulic, placów i dróg	252 250,00	226 016,97	89,60%
		421 0	Zakup materiałów i wyposażenia	8 000,00	2 944,22	36,80%
		426 0	Zakup energii	95 000,00	75 538,19	79,51%
		427 0	Zakup usług remontowych	88 000,00	87 755,58	99,72%
		430 0	Zakup usług pozostałych	1 000,00	565,85	56,59%
		605 0	Wydatki inwestycyjne jednostek budżetowych	60 250,00	59 213,13	98,28%
	90019		Wpływy i wydatki związane z gromadzeniem środków z opłat i kar za korzystanie ze środowiska	5 000,00	1 526,00	30,52%
		443 0	Różne opłaty i składki	5 000,00	1 526,00	30,52%
	90095		Pozostała działalność	313 842,00	218 986,87	69,78%
		302 0	Wydatki osobowe niezaliczone do wynagrodzeń	2 000,00	782,59	39,13%
		401 0	Wynagrodzenia osobowe pracowników	131 204,00	105 417,56	80,35%
		404 0	Dodatkowe wynagrodzenie roczne	13 646,00	13 645,74	100,00%
		411 0	Składki na ubezpieczenia społeczne	25 800,00	19 664,28	76,22%
		412 0	Składki na Fundusz Pracy oraz Solidarnościowy Fundusz Wsparcia Osób Niepełnosprawnych	3 760,00	1 784,56	47,46%
		417 0	Wynagrodzenia bezosobowe	9 000,00	0,00	0,00%
		421 0	Zakup materiałów i wyposażenia	78 879,00	56 701,44	71,88%

DATE	DESCRIPTION	AMOUNT	BALANCE
10-11-72
10-12-72
10-13-72
10-14-72
10-15-72
10-16-72
10-17-72
10-18-72
10-19-72
10-20-72
10-21-72
10-22-72
10-23-72
10-24-72
10-25-72
10-26-72
10-27-72
10-28-72
10-29-72
10-30-72
10-31-72

		426 0	Zakup energii	15 000,00	8 194,97	54,63%
		427 0	Zakup usług remontowych	10 000,00	352,95	3,53%
		428 0	Zakup usług zdrowotnych	1 000,00	145,00	14,50%
		430 0	Zakup usług pozostałych	3 500,00	2 239,00	63,97%
		436 0	Opłaty z tytułu zakupu usług telekomunikacyjnych	200,00	0,00	0,00%
		441 0	Podróże służbowe krajowe	500,00	30,00	6,00%
		443 0	Różne opłaty i składki	10 000,00	2 678,00	26,78%
		444 0	Odpisy na zakładowy fundusz świadczeń socjalnych	4 653,00	4 650,78	99,95%
		450 0	Pozostałe podatki na rzecz budżetów jednostek samorządu terytorialnego	2 700,00	2 700,00	100,00%
		470 0	Szkolenia pracowników niebędących członkami korpusu służby cywilnej	2 000,00	0,00	0,00%
921			Kultura i ochrona dziedzictwa narodowego	433 674,40	323 736,87	74,65%
	92109		Domy i ośrodki kultury, świetlice i kluby	120 856,40	56 840,60	47,03%
		421 0	Zakup materiałów i wyposażenia	95 856,40	43 568,72	45,45%
		422 0	Zakup środków żywności	1 500,00	0,00	0,00%
		426 0	Zakup energii	3 000,00	851,98	28,40%
		430 0	Zakup usług pozostałych	12 000,00	4 470,00	37,25%
		443 0	Różne opłaty i składki	500,00	0,00	0,00%
		605 0	Wydatki inwestycyjne jednostek budżetowych	8 000,00	7 949,90	99,37%
	92116		Biblioteki	288 363,00	244 260,54	84,71%
		248 0	Dotacja podmiotowa z budżetu dla samorządowej instytucji kultury	288 363,00	244 260,54	84,71%
	92120		Ochrona zabytków i opieka nad zabytkami	22 455,00	20 702,10	92,19%
		421 0	Zakup materiałów i wyposażenia	1 000,00	247,10	24,71%
		430 0	Zakup usług pozostałych	1 000,00	0,00	0,00%
		605 0	Wydatki inwestycyjne jednostek budżetowych	10 455,00	10 455,00	100,00%
		630 0	Dotacja celowa na pomoc finansową udzielaną między jednostkami samorządu terytorialnego na dofinansowanie własnych zadań inwestycyjnych i zakupów inwestycyjnych	10 000,00	10 000,00	100,00%
	92195		Pozostała działalność	2 000,00	1 933,63	96,68%
		421 0	Zakup materiałów i wyposażenia	2 000,00	1 933,63	96,68%

[The following text is extremely faint and largely illegible due to the quality of the scan. It appears to be a multi-column document, possibly a ledger or a list of entries, with several columns of text and some numerical values. The text is organized into paragraphs and lists, but the specific content cannot be accurately transcribed.]



926			Kultura fizyczna	30 000,00	30 000,00	100,00%
	92605		Zadania w zakresie kultury fizycznej	30 000,00	30 000,00	100,00%
		236 0	Dotacje celowe z budżetu jednostki samorządu terytorialnego, udzielone w trybie art. 221 ustawy, na finansowanie lub dofinansowanie zadań zleconych do realizacji organizacjom prowadzącym działalność pożytku publicznego	30 000,00	30 000,00	100,00%
			Razem	21 598 331,72	20 709 797,09	95,89%

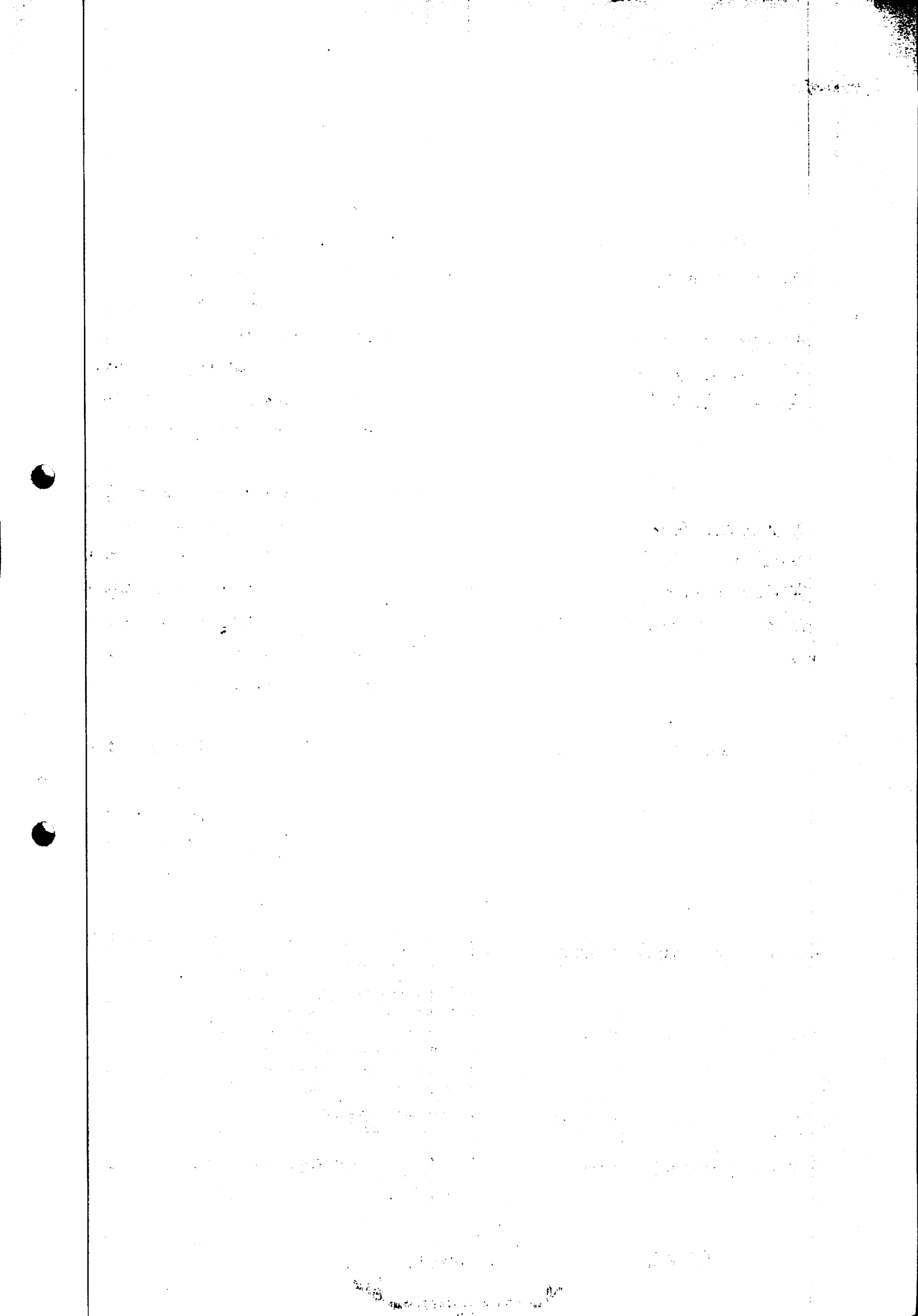

CZĘŚĆ OPISOWA
DO SPRAWOZDANIA Z WYKONANIA BUDŻETU GMINY SUŁÓW ZA 2020 rok

DOCHODY

Dochody budżetu Gminy Sułów na 2020 rok zaplanowano w kwocie 18.937.022,00 zł, do końca 2020 roku plan dochodów wzrósł do kwoty 21.446.652,37 zł, tj. o kwotę 2.509.630,37 zł.

Planowane dochody w wysokości 21.446.652,37 zł wykonano w kwocie 21.556.721,50 zł, tj. 100,51 %, z czego:

- dochody bieżące – plan 19.890.742,62 zł, wykonanie 19.718.481,42 zł, tj. 99,13%;
- dochody majątkowe – plan 1.555.909,75 zł, wykonanie 1.838.240,08 zł, tj. 118,14%.

W poszczególnych działach klasyfikacji budżetowej wykonanie przedstawia się następująco:

DZIAŁ 010 – ROLNICTWO I ŁOWIECTWO

Rozdział 01010 – Infrastruktura wodociągowa i sanitacyjna wsi

- środki na dofinansowanie własnych inwestycji gmin, powiatów (związków gmin, związków powiatowo-gminnych, związków powiatów), samorządów województw, pozyskane z innych źródeł plan 400,00 zł , należności 378,00 zł, wykonanie 342,00 zł, należności pozostałe do zapłaty w tym zaległości netto 35,67 zł – wpłaty mieszkańców gminy z tyt. zakończenia trwałości projektu i przekazania na własność przydomowych oczyszczalni ścieków.

Rozdział 01095 – Pozostała działalność

– wpływy z najmu i dzierżawy składników majątkowych Skarbu Państwa, jednostek samorządu terytorialnego lub innych jednostek zaliczanych do sektora finansów publicznych oraz innych umów o podobnym charakterze – plan 1.000,00 zł, należności i dochody wykonane 1.603,29 zł (czynsz za obwody łowieckie);

– dotacje celowe otrzymane z budżetu państwa na realizację zadań bieżących z zakresu administracji rządowej oraz innych zadań zleconych gminie (związkom gmin) ustawami – plan i wykonanie 505.677,11 zł (zwrot akcyzy zawartej w cenie paliwa).

The first part of the report deals with the general situation of the country and the progress of the work during the year. It is followed by a detailed account of the various projects and the results achieved. The report concludes with a summary of the work done and the plans for the future.

The second part of the report deals with the financial aspects of the work. It gives a detailed account of the income and expenditure of the organization during the year. It also gives a statement of the assets and liabilities of the organization at the end of the year.

The third part of the report deals with the administrative aspects of the work. It gives a detailed account of the various committees and the work done by them. It also gives a statement of the various reports and documents prepared during the year.

The fourth part of the report deals with the general remarks and conclusions. It gives a summary of the work done during the year and the plans for the future. It also gives a statement of the various recommendations made during the year.

DZIAŁ 400 – WYTWARZANIE I ZAOPATRYWANIE W ENERGIĘ ELEKTRYCZNĄ, GAZ I WODĘ

Rozdział 40002 – Dostarczanie wody

– wpływy z usług – plan 270.000,00 zł, należności 282.991,01 zł, wykonanie 264.945,43 zł, należności pozostałe do zapłaty 19.016,99 zł, w tym: 14.751,35 zł to zaległości, 971,41 zł nadpłaty.

W 2020 roku wystawiono 27 wezwań do zapłaty na kwotę 13.355,95 zł;

– pozostałe odsetki – plan 1.000,00 zł, należności 1.610,89 zł, wykonanie 862,78 zł, należności pozostałe do zapłaty w tym zaległości 748,11 zł - są to odsetki od zaległości naliczone na dzień 31 grudnia 2020 roku.

DZIAŁ 600 – TRANSPORT I ŁĄCZNOŚĆ

Rozdział 60016 – drogi publiczne gminne

– środki otrzymane z państwowych funduszy celowych na finansowanie lub dofinansowanie kosztów realizacji inwestycji i zakupów inwestycyjnych jednostek sektora finansów publicznych – dochodów w tym paragrafie nie planowano, należności i wykonanie 272.548,00 zł, dotacja wpłynęła w grudniu 2020 roku, dotyczy inwestycji planowanej do realizacji w 2021 roku pn. *Przebudowa drogi gminnej nr 110127L Kolonia Sułów - Tworyczów od km 1+292 do km 2+286.*

– dotacje celowe otrzymane z samorządu województwa na inwestycje i zakupy inwestycyjne realizowane na podstawie porozumień (umów) między jednostkami samorządu terytorialnego - plan i wykonanie – 80.000,00 zł.

DZIAŁ 700 – GOSPODARKA MIESZKANIOWA

Rozdział 70005 – Gospodarka gruntami i nieruchomościami

– wpływy z opłat za trwały zarząd, użytkowanie i służebność - plan 10,00 zł, wykonanie 7,54 zł;

– wpływy z opłat z tytułu użytkowania wieczystego nieruchomości – plan 200,00 zł, należności 170,88 zł, wykonanie 79,59 zł, należności pozostałe do zapłaty 91,29 zł.

– dochody z najmu i dzierżawy składników majątkowych Skarbu Państwa, jednostek samorządu terytorialnego lub innych jednostek zaliczanych do sektora finansów publicznych oraz innych umów o podobnym charakterze – plan 58.000,00 zł, należności 60.677,33 zł, wykonanie 57.654,80 zł, należności pozostałe do zapłaty i zaległości 3.042,71 zł, nadpłaty 20,18 zł; są to

1. The first part of the document discusses the importance of maintaining accurate records of all transactions. It emphasizes that this is crucial for the company's financial health and for providing reliable information to stakeholders.

2. The second part of the document outlines the specific procedures for recording transactions. It details the steps from initial entry to final review, ensuring that all necessary information is captured and verified.

3. The third part of the document addresses the role of the accounting department in this process. It highlights the need for clear communication and collaboration between different departments to ensure the accuracy of the data.

4. The fourth part of the document discusses the importance of regular audits and reviews. It explains how these activities help to identify any discrepancies or errors in the records and ensure that the system is working as intended.

5. The fifth part of the document provides a summary of the key points discussed. It reiterates the importance of accuracy, the need for clear procedures, and the role of the accounting department in maintaining the integrity of the records.

6. The sixth part of the document includes a list of references and sources used in the document. This provides a clear path for anyone who wants to explore the topics discussed in more detail.

7. The seventh part of the document contains a list of appendices. These include additional information, such as sample forms and templates, that can be used to implement the procedures described in the document.

8. The eighth part of the document is a conclusion. It summarizes the overall findings and provides a final statement on the importance of maintaining accurate records for the company's success.

dochody za czynsze - wynajem garaży, mieszkań oraz czynsze dzierżawy gruntów.

– wpływy z usług – plan 6.000,00 zł, należności 6.157,15 zł, wykonanie 5.582,00 zł, należności pozostałe do zapłaty i zaległości 575,15 zł;

– pozostałe odsetki – plan 293,11 zł, należności 463,85 zł, wykonanie 246,67 zł, należności pozostałe do zapłaty i zaległości 217,18 zł - są to odsetki naliczone od zaległości na dzień 31.12.2020 r.;

– wpływy z rozliczeń/zwrot z lat ubiegłych – plan 4.105,00 zł, należności i wykonanie 4.104,94 zł ;

W 2020 roku wystawiono 8 wezwań do zapłaty na łączną kwotę 8.578,49 zł. Ponadto prowadzona jest egzekucja komornicza dotycząca zaległości w zapłacie czynszu na kwotę 268,93 zł.

– dotacje celowe w ramach programów finansowanych z udziałem środków europejskich oraz środków, o których mowa w art.5 ust.3 pkt 5 lit. a i b ustawy, lub płatności w ramach budżetu środków europejskich, realizowanych przez jednostki samorządu terytorialnego: plan i wykonanie – 886.357,80 zł - jest to refundacja poniesionych wydatków w części dofinansowania ze środków UE w zadaniach pn. *Budowa siłowni zewnętrznej w Kulikowie, Termomodernizacja budynku Szkoły Podstawowej w Sułowie* oraz *Termomodernizacja budynku użyteczności publicznej w Sąsiadce* (refundacja kosztów dokumentacji projektowej, realizacja rzeczowa zadania zaplanowana jest na 2021 rok);

– dotacje celowe w ramach programów finansowanych z udziałem środków europejskich oraz środków, o których mowa w art.5 ust.3 pkt 5 lit. a i b ustawy, lub płatności w ramach budżet środków europejskich, realizowanych przez jednostki samorządu terytorialnego - współfinansowanie - plan i wykonanie 1.600,00 zł - refundacja poniesionych wydatków współfinansowanie ze środków budżetu państwa dla zadania pn. *Termomodernizacja budynku użyteczności publicznej w Sąsiadce* (refundacja kosztów dokumentacji projektowej, realizacja rzeczowa zadania zaplanowana jest na 2021 rok).

DZIAŁ 710 – DZIAŁALNOŚĆ USŁUGOWA

Rozdział 71095 - Pozostała działalność

– środki na dofinansowanie własnych zadań, bieżących gmin (związków gmin), powiatów(związków powiatów), samorządów województw pozyskane z innych źródeł: plan i wykonanie 2.500,00 zł. Środki zostały wpłacone przez mieszkańca gminy z przeznaczeniem na rozgraniczenie działek.

The first part of the document discusses the importance of maintaining accurate records of all transactions. It emphasizes that every entry should be supported by a valid receipt or invoice. This ensures transparency and allows for easy auditing of the accounts.

Furthermore, it is noted that the records should be kept in a secure and accessible location. Regular backups should be performed to prevent data loss in the event of a system failure or disaster. The document also mentions the need for periodic reviews to ensure the data remains current and accurate.

In addition, the document highlights the role of technology in modern accounting. The use of cloud-based software can facilitate real-time data entry and reporting. However, it also stresses the importance of strong cybersecurity measures to protect sensitive financial information from unauthorized access.

Another key point is the importance of clear communication between all parties involved in the financial process. Regular meetings and reports should be held to discuss the current status of the accounts and any potential issues. This helps in identifying problems early and resolving them promptly.

The document concludes by stating that a well-maintained and accurate record-keeping system is essential for the long-term success and stability of any business. It provides a solid foundation for decision-making and financial planning. The final section offers some practical tips for implementing these best practices effectively.

Overall, the document serves as a comprehensive guide for anyone looking to improve their financial record-keeping. It covers all the essential aspects, from data entry and security to communication and regular reviews. By following these guidelines, businesses can ensure their financial records are always up-to-date and reliable.

For more information on financial management and accounting practices, please contact our support team.

DZIAŁ 750 – ADMINISTRACJA PUBLICZNA

Rozdział 75011 – Urzędy wojewódzkie

– dotacje celowe otrzymane z budżetu państwa na realizację zadań bieżących z zakresu administracji rządowej oraz innych zadań zleconych gminie (związkom gmin) ustawami – plan 52.246,65 zł, należności i wykonanie 52.246,65 zł;

- dochody jednostek samorządu terytorialnego związane z realizacją zadań z zakresu administracji rządowej oraz innych zadań zleconych ustawami plan 50,00 zł należności i wykonanie 9,30 zł;

Rozdział 75023 – Urzędy gmin (miast i miast na prawach powiatu)

- wpływy ze sprzedaży składników majątkowych – plan i wykonanie -22.377,00 zł;

– wpływy z rozliczeń/zwrot z lat ubiegłych – plan 384,00 zł, należności i wykonanie 384,00 zł (wynagrodzenie płatnika podatku PIT za terminowe wpłacanie podatków);

– wpływy z różnych dochodów – plan 114.500,00 zł należności i wykonanie 116.754,91 zł - zwrot składek ZUS „Tarcza antykryzysowa” COVID-19, dochody z tyt. gwarancji oraz odszkodowania AC za szkody wyrządzone na mieniu gminnym.

Rozdział 75056 – Spis powszechny i inne

– dotacje celowe otrzymane z budżetu państwa na realizację zadań bieżących z zakresu administracji rządowej oraz innych zadań zleconych gminie (związkom gmin) ustawami – plan 31.326,00 zł, należności i wykonanie 25.326,00 zł;

Rozdział 75085 – Wspólna obsługa jednostek samorządu terytorialnego

– wpływy z różnych dochodów – plan 15.403,00 zł należności i wykonanie 15.402,68 zł - zwrot składek ZUS za 2020 r w ramach pomocy „Tarcza antykryzysowa” COVID-19 .

DZIAŁ 751 – URZĘDY NACZELNYCH ORGANÓW WŁADZY PAŃSTWOWEJ, KONTROLI I OCHRONY PRAWA ORAZ SĄDOWNICTWA

Rozdział 75101 – Urzędy naczelników organów władzy państwowej, kontroli i ochrony prawa

– dotacje celowe otrzymane z budżetu państwa na realizację zadań bieżących z zakresu administracji rządowej oraz innych zadań zleconych gminie (związkom gmin) ustawami – plan 972,00 zł, wykonanie 972,00 zł (dotacja na prowadzenie rejestru wyborców).

The first part of the document discusses the importance of maintaining accurate records of all transactions. It emphasizes that every entry should be supported by a valid receipt or invoice. This ensures transparency and allows for easy verification of the data.

Furthermore, it is noted that the records should be kept in a secure and accessible format. Regular backups are recommended to prevent data loss in the event of a system failure or disaster. The document also mentions the need for periodic audits to ensure the integrity and accuracy of the information stored.

In addition, the text highlights the role of technology in streamlining record-keeping processes. Modern accounting software can automate many tasks, reducing the risk of human error and saving valuable time. However, it is stressed that users must be properly trained and that data security protocols are strictly followed.

The document concludes by stating that a robust record-keeping system is essential for the long-term success and compliance of any organization. It encourages the implementation of best practices and the continuous improvement of internal controls to meet evolving regulatory requirements.



Rozdział 75107 -Wybory Prezydenta Rzeczypospolitej Polskiej

– dotacje celowe otrzymane z budżetu państwa na realizację zadań bieżących z zakresu administracji rządowej oraz innych zadań zleconych gminie (związkom gmin) ustawami – plan 48.568,00 zł, należności i wykonanie 48.443 ,00 zł.

DZIAŁ 752 – OBRONA NARODOWA

Rozdział 75212 –Pozostałe wydatki obronne

– dotacje celowe otrzymane z budżetu państwa na realizację zadań bieżących z zakresu administracji rządowej oraz innych zadań zleconych gminie (związkom gmin) ustawami: plan 1.500,00 zł, wykonanie nie wystąpiło.

DZIAŁ 756 – DOCHODY OD OSÓB PRAWNYCH, OD OSÓB FIZYCZNYCH I OD INNYCH JEDNOSTEK NIEPOSIADAJĄCYCH OSOBOWOŚCI PRAWNEJ ORAZ WYDATKI ZWIĄZANE Z ICH POBOREM

Rozdział 75601 – Wpływy z podatku dochodowego od osób fizycznych

– wpływy z podatku od działalności gospodarczej osób fizycznych opłacany w formie karty podatkowej – plan 150,00 zł, należności 3.576,00 zł, wykonanie 121,18 zł, należności pozostałe do zapłaty (w tym zaległości) 3.454,82 zł - są to dochody realizowane przez urzędy skarbowe.

Rozdział 75615 – Wpływy z podatku rolnego, podatku leśnego, podatku od czynności cywilnoprawnych, podatków i opłat lokalnych od osób prawnych i innych jednostek organizacyjnych

– podatek od nieruchomości – plan 281.000,00 zł, należności 280.891,00 zł, wykonanie 280.939,00 zł, nadpłata 48,00 zł, skutki obniżenia górnych stawek podatków 5.655,60 zł, skutki udzielonych ulg i zwolnień (bez ulg i zwolnień ustawowych) -50.505,96 zł;

– podatek rolny – plan 9.000,00 zł, należności 8.558,00 zł, wykonanie 8.558,00 zł, skutki obniżenia górnych stawek podatku 3.468,90 zł, skutki udzielonych ulg i zwolnień za 2020 rok (bez ulg i zwolnień ustawowych) 302,52 zł;

– podatek leśny – plan 800,00 zł, należności 814,00 zł, wykonanie 814,00 zł;

- podatek od środków transportowych – plan, należności i wykonanie 2.700,00 zł, skutki obniżenia górnych stawek podatku obliczone za okres sprawozdawczy – 4.236,00 zł;

– podatek od czynności cywilnoprawnych – plan 240,00 zł, należności i wykonanie 240 zł, są to dochody realizowane przez urzędy skarbowe;

- wpływy z tytułu kosztów egzekucyjnych, opłaty komorniczej – plan 30,00 zł, należności i wykonanie 11,60 zł;
- odsetki od nieterminowych wpłat z tytułu podatków i opłat – plan 50,00 zł, wykonanie nie wystąpiło.

W 2020 roku wystawiono 1 upomnienie w podatku rolnym na kwotę 561,00 zł.

Rozdział 75616 – Wpływy z podatku rolnego, podatku leśnego, podatku od spadków i darowizn, podatku od czynności cywilnoprawnych oraz podatków i opłat lokalnych od osób fizycznych

- podatek od nieruchomości – plan 141.000,00 zł, należności 145.092,47 zł, wykonanie 137.602,03 zł, należności pozostałe do zapłaty 7.559,94 zł w tym zaległości 7.559,94 zł, nadpłata 69,50 zł, skutki obniżenia górnych stawek podatku 12.366,84 zł, skutki udzielonych ulg i zwolnień (bez ulg i zwolnień ustawowych) 67.976,92 zł, umorzenia zaległości podatkowych 7.123,00 zł;
- podatek rolny – plan 923.000,00 zł, należności 1.057.648,91 zł, wykonanie 922.898,23 zł, należności pozostałe do zapłaty 140.588,87 zł, zaległości 140.171,56 zł, nadpłaty 5.838,19 zł, skutki obniżenia górnych stawek podatku 378.024,92 zł, skutki udzielonych ulg i zwolnień (bez ulg i zwolnień ustawowych) w 2020 roku 2.499,36 zł, umorzenie zaległości podatkowych 2.383,98 zł, rozłożenie na raty/ odroczenie terminu 417,31 zł;
- podatek leśny – plan 16.000,00 zł, należności 21.390,82 zł, wykonanie 15.900,86 zł, należności pozostałe do zapłaty 5.938,73 zł (w tym zaległości 5.938,73 zł), nadpłaty 448,77 zł, skutki udzielonych ulg i zwolnień (bez ulg i zwolnień ustawowych) 1.584,12 zł, umorzenie zaległości podatkowych 46,00 zł ;
- podatek od środków transportowych – plan 10.000,00 zł, należności 19.692,00 zł, wykonanie 9.990,00 zł, należności pozostałe do zapłaty 9.702,00 zł (w tym zaległości 9.702,00 zł), skutki obniżenia górnych stawek podatku obliczone za okres sprawozdawczy 5.832,00 zł;
- podatek od spadków i darowizn – plan 6.500,00 zł, należności 7.453,00 zł, wykonanie 6.914,00 zł, należności pozostałe do zapłaty 539,00 zł zaległości 308,00 zł – są to dochody realizowane przez urzędy skarbowe;
- podatek od czynności cywilnoprawnych – plan 75.000,00 zł, należności 81.992,90 zł, wykonanie 81.992,90 zł. -- są to dochody realizowane przez urzędy skarbowe;
- wpływy z tytułu kosztów egzekucyjnych, opłaty komorniczej – plan 3.500,00 zł, należności i wykonanie 3.596,00 zł;

The first part of the report deals with the general situation of the country and the progress of the work during the year. It is followed by a detailed account of the various projects and the results achieved. The report concludes with a summary of the work done and the plans for the future.

The second part of the report deals with the financial aspects of the work. It gives a detailed account of the income and expenditure of the organization during the year. It also gives a statement of the assets and liabilities of the organization at the end of the year.

The third part of the report deals with the personnel of the organization. It gives a list of the staff members and their duties. It also gives a statement of the salaries and allowances paid to the staff members during the year.

The fourth part of the report deals with the general administration of the organization. It gives a detailed account of the various departments and their work. It also gives a statement of the various committees and their work.

The fifth part of the report deals with the general progress of the work during the year. It gives a summary of the various projects and the results achieved. It also gives a statement of the various committees and their work.

The sixth part of the report deals with the general progress of the work during the year. It gives a summary of the various projects and the results achieved. It also gives a statement of the various committees and their work.

– odsetki od nieterminowych wpłat z tytułu podatków i opłat – plan 5.000,00 zł, należności 14.962,50 zł, wykonanie 4.842,50 zł, należności pozostałe do zapłaty 10.120,00 zł - są to odsetki naliczone od zaległości podatkowych na dzień 31 grudnia 2020 roku.

Należności pozostałe do zapłaty ogółem w dziale 756 wynoszą 177.903,36 zł, w tym zaległości netto 167.135,05 zł oraz nadpłaty 6.404,46 zł. Skutki obniżenia górnych stawek podatków łącznie obliczone za 2020 rok 409.584,26 zł, skutki udzielonych ulg i zwolnień (bez ulg i zwolnień ustawowych) 122.868,88 zł, umorzenia zaległości podatkowych 9.627,98 zł, rozłożenie na raty/ odroczenie terminu płatności 417,31 zł.

W 2020 roku wystawiono 369 upomnień na kwotę 139.434,22 zł, z tego w podatku od nieruchomości 16 upomnień na kwotę 21.894,70 zł, w podatku rolnym i leśnym 355 upomnień na kwotę 117.539,42 zł, w podatku od środków transportowych wystawiono 3 upomnienia na kwotę 11.616,00 zł.

Rozdział 75618 – Wpływy z innych opłat stanowiących dochody jednostek samorządu terytorialnego na podstawie ustaw

- wpływy z opłaty skarbowej - plan 10.000,00 zł , należności i wykonanie 10.294,80 zł;
- wpływy z opłat za wydawanie zezwoleń na sprzedaż alkoholu – plan 47.569,89 zł, należności i wykonanie 47.569,89 zł;
- wpływy z innych lokalnych opłat pobieranych przez jednostki samorządu terytorialnego na podstawie odrębnych ustaw - plan 135,00 zł wykonanie 185,00 zł (m.in. opłata za zajęcie pasa drogowego, wpis do rejestru działalności regulowanej).

Rozdział 75621 – Udziały gmin w podatkach stanowiących dochód budżetu państwa

- podatek dochodowy od osób fizycznych – plan 1.536.174,00 zł, należności 1.492.394,00 zł, wykonanie 1.492.394,00 zł;
- podatek dochodowy od osób prawnych – plan 1.920,00 zł, należności i wykonanie 2.273,75 zł – są to dochody realizowane przez urzędy skarbowe, na realizację których gmina nie ma wpływu.

DZIAŁ 758 – RÓŻNE ROZLICZENIA

Dochodem tego działu są subwencje ogólne z budżetu państwa oraz odsetki od środków na rachunkach bankowych.

Dear Mr. [Name],

I have received your letter of the 10th and am sorry that I cannot give you a more definite answer at this time.

The matter is being reviewed and I will be in touch with you again as soon as a final decision has been reached.

I am sure that you will understand the need for a thorough review of all matters of this nature.

Very truly yours,

[Signature]

[Address]

Rozdział 75801 – Część oświatowa subwencji ogólnej dla jednostek samorządu terytorialnego

- subwencje ogólne z budżetu państwa – plan i wykonanie 3.194.490,00 zł.

Rozdział 75802 - Uzupelnienie subwencji ogólnej dla jednostek samorządu terytorialnego

– środki na uzupełnienie dochodu gmin - plan i wykonanie 23.698,00 zł.

Rozdział 75807 – Część wyrównawcza subwencji ogólnej dla gmin

– subwencje ogólne z budżetu państwa – plan i wykonanie 4.963.600,00 zł.

Rozdział 75814 – Różne rozliczenia finansowe

– pozostałe odsetki – plan 400,00 zł, wykonanie – 334,89 zł (odsetki od środków na rachunkach bankowych),

– dotacje celowe otrzymane z budżetu państwa na realizację zadań bieżących z zakresu administracji rządowej oraz innych zadań zleconych gminie (związkom gmin) ustawami – plan i wykonanie 1.438,88 zł; prawo o aktach stanu cywilnego, zadanie zrealizowane 2019 roku;

– dotacje celowe otrzymane z budżetu państwa na realizację własnych zadań bieżących gmin (związków gmin): plan i wykonanie 47.882,85 zł – zwrot części wydatków wykonanych w ramach funduszu sołeckiego w 2019 roku;

– dotacje celowe otrzymane z budżetu państwa na realizację inwestycji i zakupów inwestycyjnych własnych gmin (związków gmin): plan i wykonanie 20.886,05 zł - zwrot części wydatków wykonanych w ramach funduszu sołeckiego.

Rozdział 75816 – Wpływy do rozliczenia

- środki na dofinansowanie własnych inwestycji gmin. powiatów (związków gmin, związków powiatowo - gminnych, związków powiatów)samorządów województw, pozyskane z innych źródeł 500.000,00 zł (Fundusz Inwestycji Lokalnych).

Rozdział 75831 – Część równoważąca subwencji ogólnej dla gmin

– subwencje ogólne z budżetu państwa – plan i wykonanie 176.845,00 zł.

The first part of the document discusses the importance of maintaining accurate records of all transactions. It emphasizes that every entry should be supported by a valid receipt or invoice. This ensures transparency and allows for easy verification of the data.

In the second section, the author outlines the various methods used to collect and analyze the data. These include direct observation, interviews with key personnel, and the use of specialized software tools. Each method has its own strengths and limitations, and they are often used in combination to provide a comprehensive view of the situation.

The third section presents the findings of the study. It shows that there is a significant gap between the reported data and the actual performance. This discrepancy is primarily due to incomplete reporting and a lack of standardized procedures. The data indicates that while some areas are performing well, others are falling far behind, and this is leading to inefficiencies and increased costs.

Based on these findings, the author proposes several recommendations to improve the data collection process. These include implementing a standardized reporting system, providing training for staff on data entry and verification, and establishing a regular audit schedule to ensure the accuracy of the records. Additionally, the author suggests that management should focus on improving the underlying processes that generate the data, rather than just trying to fix the reporting itself.

Finally, the document concludes by highlighting the long-term benefits of a robust data management system. Accurate and timely data is essential for making informed decisions, identifying trends, and optimizing operations. By addressing the issues identified in this study, the organization can achieve a higher level of operational excellence and financial stability.

DZIAŁ 801 – OŚWIATA I WYCHOWANIE

Rozdział 80101 – Szkoły podstawowe

– wpływy z różnych dochodów – plan 224.346,00 zł, należności i wykonanie 224.345,38 zł (zwrot składek ZUS za 2020 r w ramach pomocy „Tarcza antykryzysowa” COVID-19).

Rozdział 80103 – Oddziały przedszkolne w szkołach podstawowych

– dotacje celowe otrzymane z budżetu państwa na realizację własnych zadań bieżących gmin (związków gmin) – plan 71.729,00 zł, wykonanie – 69.821,01 zł.

Rozdział 80153 – Zapewnienie uczniom prawa do bezpłatnego dostępu do podręczników, materiałów edukacyjnych lub materiałów ćwiczeniowych

– dotacje celowe otrzymane z budżetu państwa na realizację zadań bieżących z zakresu administracji rządowej oraz innych zadań zleconych gminie (związkom gmin) ustawami – plan 25.987,39 zł, wykonanie 22.146,91 zł

Rozdział 80195 – Pozostała działalność

- dotacje celowe w ramach programów finansowych z udziałem środków europejskich oraz środków, o których mowa w art. 5 ust.3 pkt 5 lit. a i b ustawy, lub płatności w ramach budżetu środków europejskich realizowanych przez jednostki samorządu terytorialnego – plan, należności i wykonanie 99.877,98 zł: środki z przeznaczeniem na umożliwienie uczniom uczestnictwa w systemie zdalnej nauki w ramach programu *Zdalna Szkoła* i *Zdalna Szkoła+*, finansowanego ze środków Europejskiego Funduszu Rozwoju Regionalnego w ramach Programu Operacyjnego Polska Cyfrowa na lata 2014-2020.

DZIAŁ 852 – POMOC SPOŁECZNA

Rozdział 85213 – Składki na ubezpieczenie zdrowotne opłacane za osoby pobierające niektóre świadczenia z pomocy społecznej, niektóre świadczenia rodzinne oraz za osoby uczestniczące w zajęciach w centrum integracji społecznej

– dotacje celowe otrzymane z budżetu państwa na realizację własnych zadań bieżących gmin (związków gmin) – plan 6.259,00 zł, wykonanie 6.015,65 zł.

Faint, illegible text at the top of the page, possibly a header or introductory paragraph.

Second block of faint, illegible text in the middle of the page.

Third block of faint, illegible text in the lower middle section of the page.

Final block of faint, illegible text at the bottom of the page.

Rozdział 85214 – Zasilki i pomoc w naturze oraz składki na ubezpieczenia emerytalne i rentowe

– dotacje celowe otrzymane z budżetu państwa na realizację własnych zadań bieżących gmin (związków gmin) – plan 111.000,00 zł, wykonanie 104.469,18 zł.

Rozdział 85215 – Dodatki mieszkaniowe

– dotacje celowe otrzymane z budżetu państwa na realizację zadań bieżących z zakresu administracji rządowej oraz innych zadań zleconych gminie (związkom gmin) ustawami: plan 4.848,00 zł, wykonanie 4.667,31 zł.

Rozdział 85216 – Zasilki stałe

– dotacje celowe otrzymane z budżetu państwa na realizację własnych zadań bieżących gmin (związków gmin) – plan 70.107,00 zł, wykonanie 67.526,23 zł.

Rozdział 85219 – Ośrodki pomocy społecznej

– wpływy z różnych dochodów – plan 16.456,00 zł wykonanie 11.850,76 zł (zwrot składek ZUS za 2020 r. w ramach pomocy „Tarcza antykryzysowa” COVID-19);
– dotacje celowe otrzymane z budżetu państwa na realizację własnych zadań bieżących gmin (związków gmin) – plan 102.916,00 zł, wykonanie 98.174,02 zł.

Rozdział 85230 – Pomoc w zakresie dożywiania

– dotacje celowe otrzymane z budżetu państwa na realizację własnych zadań bieżących gmin (związków gmin) – plan 114.000,00 zł, wykonanie 101.074,28 zł.

DZIAŁ 853 – POZOSTAŁE ZADANIA W ZAKRESIE POLITYKI SPOŁECZNEJ

Rozdział 85311 – Rehabilitacja zawodowa i społeczna osób niepełnosprawnych

- wpływy ze sprzedaży wyrobów – plan 2.000,00 zł wykonanie 1.000,00 zł (dochody ze sprzedaży wyrobów realizowane przez WTZ. Rozłopy);
- wpływy z różnych dochodów – plan 424,84 zł wykonanie 424,84 zł (odszkodowanie za szkodę w pojeździe przeznaczonym do przewozu osób niepełnosprawnych);
- dotacje celowe otrzymane z powiatu na zadania bieżące realizowane na podstawie porozumień (umów) między jednostkami samorządu terytorialnego plan 86.538,92 zł , wykonanie 86.538,92 zł;
- dotacje celowe otrzymane z powiatu na inwestycje i zakupy inwestycyjne realizowane na

The first part of the document discusses the importance of maintaining accurate records of all transactions. It emphasizes that every entry should be supported by a valid receipt or invoice. This ensures transparency and allows for easy verification of the data.

In the second section, the author details the various methods used to collect and analyze the data. This includes both manual and automated processes. The goal is to ensure that the information gathered is both comprehensive and reliable.

The third part of the document focuses on the results of the analysis. It shows that there are significant trends in the data, particularly in the areas of sales and customer behavior. These findings are crucial for making informed business decisions.

Finally, the document concludes with a series of recommendations for future actions. It suggests that the company should continue to invest in data collection and analysis to stay ahead of the competition. Additionally, it highlights the need for regular communication and reporting to all stakeholders.

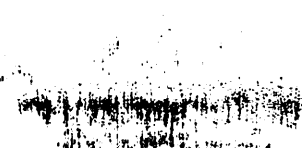

podstawie porozumień (umów) między jednostkami samorządu terytorialnego plan i wykonanie 11.718,77 zł (dotacja Powiatu Zamojskiego w związku z termomodernizacją WTZ Rozłopy).

DZIAŁ 854 – EDUKACYJNA OPIEKA WYCHOWAWCZA

Rozdział 85415 – Pomoc materialna dla uczniów

– dotacje celowe otrzymane z budżetu państwa na realizację własnych zadań bieżących gmin (związków gmin) – plan 28.588,00 zł , wykonanie 28.497,81 zł.

DZIAŁ 855 – RODZINA

Rozdział 85501 – Świadczenie wychowawcze

– pozostałe odsetki – plan 100,00 zł, wykonanie nie wystąpiło;

– wpływy z rozliczeń/zwrot z lat ubiegłych- plan 1.000,00 zł wykonanie nie wystąpiło;

– wpływy z różnych dochodów – plan 831,00 zł wykonanie nie wystąpiło ;

– dotacje celowe otrzymane z budżetu państwa na zadania bieżące z zakresu administracji rządowej zlecone gminom (związkom gmin, związkom powiatowo-gminnym) związane z realizacją świadczenia wychowawczego stanowiącego pomoc państwa w wychowywaniu dzieci – plan 3.623.631,00 zł, wykonanie 3.617.461,32 zł.

Rozdział 85502 – Świadczenia rodzinne, świadczenie z funduszu alimentacyjnego oraz składki na ubezpieczenia emerytalne i rentowe z ubezpieczenia społecznego

– pozostałe odsetki – plan 200,00 zł wykonanie 118,92 zł są to odsetki od nienależnie pobranych świadczeń w 2019 roku;

– wpływy z rozliczeń/zwrot z lat ubiegłych - plan 3.950,00 zł wykonanie 3.441,00 zł (zwrot nienależnie pobranych świadczeń z lat ubiegłych);

– wpływy z różnych dochodów – plan 218,00 zł, wykonanie nie wystąpiło ;

– dotacje celowe otrzymane z budżetu państwa na realizację zadań bieżących z zakresu administracji rządowej oraz innych zadań zleconych gminie (związkom gmin) ustawami – plan 1.917.000,00 zł, wykonanie 1.842.477,55 zł;

– dochody jednostek samorządu terytorialnego związane z realizacją zadań z zakresu administracji rządowej oraz innych zadań zleconych ustawami – plan 16.000,00 zł, należności 471.453,56 zł, wykonanie – 17.060,59 zł, należności pozostałe do zapłaty i zaległości 454.392,97 zł - są to zaległości z funduszu alimentacyjnego oraz zaliczki alimentacyjnej.

W 2020 roku zarejestrowanych było 10 dłużników alimentacyjnych , dla których Wójt Gminy jest

The first part of the document discusses the importance of maintaining accurate records and the role of the auditor in ensuring the integrity of the financial statements. It highlights the need for transparency and accountability in all financial transactions.

The second part of the document details the various methods used to collect and analyze financial data, including the use of statistical techniques and the application of accounting principles. It emphasizes the importance of using reliable sources of information and the need for thorough verification of all data points.

The third part of the document focuses on the interpretation of the results of the financial analysis, providing insights into the company's financial health and performance. It discusses the implications of the findings and offers recommendations for improving financial management and reducing risk.

The fourth part of the document concludes with a summary of the key findings and a final statement on the overall quality and reliability of the financial information presented. It reiterates the commitment to accuracy and the importance of ongoing monitoring and reporting.

organem właściwym wierzyciela i 13 dłużników alimentacyjnych, dla których Wójt Gminy Sułów jest organem właściwym dłużnika. W tym okresie podjęto następujące działania w ramach postępowania wobec dłużników alimentacyjnych:

- przeprowadzono 3 wywiady alimentacyjne,
- odebrano 3 oświadczenia majątkowe od dłużnika alimentacyjnego
- wystano 8 informacji o działaniach podjętych wobec dłużników alimentacyjnych do organów właściwych wierzyciela,
- w 8 sprawach skierowano wniosek to prokuratury o ściganie za podejrzenie popełnienia przestępstwa określone w art.209 § 1 ustawy z dnia 6 czerwca 1997 roku Kodeks karny
- wystąpiono z 3 wnioskami do Powiatowego Urzędu Pracy o aktywizację zawodową dłużnika alimentacyjnego,
- wystano 3 wezwania w celu przeprowadzenia wywiadu alimentacyjnego i złożenia oświadczenia majątkowego przez dłużnika alimentacyjnego,

- w 4 sprawach przesłano informację o dłużniku do komornika sądowego,
- przyjęto 77 płać wyegzekwowanych od dłużników alimentacyjnych na rzecz zadłużeń z tytułu wyptaconych świadczeń z funduszu alimentacyjnego.
- Informacje o zadłużeniach dłużników alimentacyjnych przesyłane są dwa razy w miesiącu do 5 biur informacji gospodarczej.

Rozdział 85503 - Karta Dużej Rodziny

- dotacje celowe otrzymane z budżetu państwa na realizację zadań bieżących z zakresu administracji rządowej oraz innych zadań zleconych gminie (związkom gmin) ustawami – plan 220,00 zł, wykonanie 90,00 zł.

Rozdział 85504 - Wspieranie rodziny

- dotacje celowe otrzymane z budżetu państwa na realizację zadań bieżących z zakresu administracji rządowej oraz innych zadań zleconych gminie (związkom gmin) ustawami – plan 136.710,00 zł, wykonanie 136.706,38 zł;

- środki z Funduszu Pracy otrzymane na realizację zadań wynikających z odrębnych ustaw – plan 1.700,00 zł , wykonanie 1.700,00 zł.

Faint, illegible text in the upper section of the page, possibly a header or introductory paragraph.

Main body of faint, illegible text, appearing to be several paragraphs of a document.

Faint text at the bottom of the page, possibly a signature or footer.

Rozdział 85513 -Składki na ubezpieczenia zdrowotne opłacane za osoby pobierające niektóre świadczenia rodzinne , zgodnie z przepisami ustawy o świadczeniach rodzinnych oraz za osoby pobierające zasiłki dla opiekunów , zgodnie z przepisami ustawy z dnia 4 kwietnia 2014 r. o ustaleniu i wypłacie zasiłków dla opiekunów

- wpływy z rozliczeń/zwrotów z lat ubiegłych – plan 92,00 zł , wykonanie 91,13 zł;
– dotacje celowe otrzymane z budżetu państwa na realizację zadań bieżących z zakresu administracji rządowej oraz innych zadań zleconych gminie (związkom gmin) ustawami – plan 50.800,00 zł, wykonanie 48.567,60 zł.

DZIAŁ 900 – GOSPODARKA KOMUNALNA I OCHRONA ŚRODOWISKA

Rozdział 90002 – Gospodarka odpadami

– wpływy z innych lokalnych opłat pobieranych przez jednostki samorządu terytorialnego na podstawie odrębnych ustaw – plan 560.000,00 zł, należności 678.959,23 zł, wykonanie 562.284,74 zł, należności pozostałe do zapłaty (w tym zaległości) 121.644,32 zł, nadpłaty 4.969,83 zł - dochody z tytułu opłat za odbiór odpadów.

W celu zmniejszenia zaległości w 2020 roku wystawiono 110 upomnień na kwotę 40.103,14 zł oraz 25 tytułów wykonawczych na kwotę 7.685.50 zł.

Rozdział 90005 – Ochrona powietrza atmosferycznego i klimatu

– wpływy z rozliczeń/zwrot z lat ubiegłych - plan 1.500,00 zł należności 1.647,36 zł, wykonanie 1.647,36 zł (zwrot podatku VAT z lat ubiegłych);

– dotacje celowe w ramach programów finansowanych z udziałem środków europejskich oraz środków, o których mowa w art.5 ust.3 pkt 5 lit. a i b ustawy, lub płatności w ramach budżetu środków europejskich, realizowanych przez jednostki samorządu terytorialnego: plan i wykonanie – 32.570,13 zł - dofinansowanie netto ze środków RPO WL do realizacji przedsięwzięcia pn.

Montaż odnawialnych źródeł energii na terenie Gminy Sulów,

- środki na dofinansowanie własnych inwestycji gmin, powiatów (związków gmin, związków powiatowo – gminnych, związków powiatów), samorządów województw, pozyskane z innych źródeł – dochodu nie planowano, wykonanie 9.840,00 zł - partycypacja mieszkańców w przedsięwzięciu pn. *Montaż odnawialnych źródeł energii na terenie Gminy Sulów.*

The first part of the report deals with the general situation of the country and the progress of the war. It is followed by a detailed account of the operations in the field, including the movements of the troops and the results of the various battles. The author then discusses the political and economic situation of the country and the impact of the war on the population. Finally, he offers his conclusions and recommendations for the future.

The report is written in a clear and concise style, and it provides a comprehensive overview of the situation. It is a valuable document for anyone interested in the history of the country and the war.

The author's observations and analyses are based on first-hand experience, and they are well supported by the facts and figures presented in the report. His conclusions are well reasoned and they provide a solid basis for the recommendations he makes.

This report is a masterpiece of military and political analysis. It is a must-read for anyone who wants to understand the history of the country and the war.

Rozdział 90019 – Wpływy i wydatki związane z gromadzeniem środków z opłat i kar za korzystanie ze środowiska

– wpływy z różnych opłat – plan 2.701,00 zł, należności i wykonanie 2.700,77 zł - dochody z Funduszu Ochrony Środowiska.

Rozdział 90020 – Wpływy i wydatki związane z gromadzeniem środków z opłat produktowych

– wpływy z opłaty produktowej – plan 11,00 zł należności i wykonanie 10,35 zł - opłata za lata 2013 i lata wcześniejsze.

Rozdział 90026 - Pozostałe działania związane z gospodarką odpadami

- wpływy z tytułu kosztów egzekucyjnych, opłaty komorniczej – plan 1.000,00 zł, należności i wykonanie 986,00 zł;

– odsetki od nieterminowych wpłat z tytułu podatków i opłat – plan 1.500,00 zł, należności 9.422,23 zł, wykonanie 1.528,23 zł, należności pozostałe do zapłaty 7.894,00 zł - są to odsetki naliczone od zaległości podatkowych na dzień 31 grudnia 2020 roku.

Rozdział 90095 – Pozostała działalność

– wpływy z usług – dochód zaplanowano w wysokości 5.600,00 zł, należności 5.850,98 zł, wykonanie 5.213,48 zł, należności pozostałe do zapłaty w tym zaległości 968,63zł, nadpłaty 331,13 zł (wynajem koparki);

– pozostałe odsetki – plan 10,00 zł, należności i wykonanie 4,27 zł;

– wpływy z różnych dochodów – plan 7.032,00 zł wykonanie – 7.031,40 zł (refundacja wynagrodzenia wspieranego ze środków Funduszu Pracy).

DZIAŁ 921 – KULTURA I OCHRONA DZIEDZICTWA NARODOWEGO

Rozdział 92109 – Domy i ośrodki kultury, świetlice i kluby

- dotacja celowa otrzymana z tytułu pomocy finansowej udzielonej między jednostkami samorządu terytorialnego na dofinansowanie własnych zadań bieżących: plan i wykonanie 2.000,00 zł – dotacja z Powiatu Zamojskiego na zakup strojów dla Orkiestry Dętej Gminy Sułów .

... ..
... ..
... ..

... ..
... ..
... ..

... ..
... ..
... ..

... ..
... ..
... ..

... ..
... ..
... ..

... ..
... ..
... ..

... ..
... ..
... ..

... ..
... ..
... ..

... ..
... ..
... ..

WYDATKI

Wydatki budżetu Gminy Sułów w 2020 roku zaplanowano w wysokości 18.812.022,00 zł, do końca roku plan wydatków wzrósł do kwoty 21.598.331,72 zł, tj. o 2.786.309,72 zł. Planowane wydatki wykonano w wysokości 20.709.797,09 zł, tj. 95,89 % z czego:

- wydatki bieżące – plan 19.256.148,93 zł, wykonanie 18.392.017,94 zł, tj. 95,51 %,
- wydatki majątkowe – plan 2.342.182,79 zł, wykonanie 2.317.779.15 zł, tj. 98,96%.

W poszczególnych działach klasyfikacji budżetowej wykonanie wydatków w stosunku do planu przedstawia się następująco:

DZIAŁ 010 – ROLNICTWO I ŁOWIECTWO

Plan 553.677,11 zł, wykonanie 545.270,62 zł, zobowiązania 421,36 zł.

- wydatki związane z realizacją zadań statutowych: wpłaty gmin na rzecz izb rolniczych, zakup materiałów biurowych, zakup usług pozostałych (prowizje bankowe, opłaty skredytowane), różne opłaty i składki (zwrot podatku akcyzowego zawartego w cenie paliwa)
- wydatki majątkowe – plan 24.000,00 zł, wykonanie 20.824,40 zł, w tym: dokumentacja projektu pn. *Budowa systemu przydomowych oczyszczalni*, sporządzona w celu przystąpienia do postępowania konkursowego. zwrot zaliczki mieszkańcom gminy wpłaconej jako partycypacja w projekcie (częściowe finansowanie kosztów dokumentacji projektowej budowy przydomowych oczyszczalni).

DZIAŁ 400 – WYTWARZANIE I ZAOPATRYWANIE W ENERGIĘ ELEKTRYCZNĄ, GAZ I WODĘ

Plan 457.525,00 zł, wykonanie 403.171,39 zł, zobowiązania 24.177,97 zł, w tym:

- wydatki na wynagrodzenia i składki od nich naliczane – plan 249.690,00 zł, wykonanie 232.902,25 zł,
- wydatki związane z realizacją zadań statutowych – plan 160.722,00 zł, wykonanie 125.817,68 zł: środki te wydatkowano na zakup części hydraulicznych, tonerów, tuszy do drukarek, zakup energii elektrycznej na ujęcie wody i przepompownię, opłaty skredytowane, nadzór nad programem komputerowym, badanie laboratoryjne wody, rozmowy telefoniczne, odpisy na zakładowy fundusz świadczeń socjalnych, opłatę stałą za usługi wodne,

The first part of the document discusses the general principles of the proposed system. It outlines the objectives and the scope of the project, emphasizing the need for a comprehensive and integrated approach to the problem at hand. The document then proceeds to describe the various components and their interrelationships, providing a detailed overview of the system's architecture.

In the second part, the document delves into the specific details of the implementation. It covers the design of the hardware and software components, as well as the integration of these components into a cohesive system. The text also discusses the testing and validation procedures that were employed to ensure the reliability and performance of the system. This section is particularly important as it provides a clear and concise summary of the results of the project, highlighting the key findings and the overall success of the endeavor.

The final part of the document concludes with a summary of the project's achievements and a discussion of the future work that needs to be done. It reflects on the challenges that were encountered during the project and offers suggestions for how these challenges can be addressed in future projects. The document also includes a list of references and a bibliography, providing a comprehensive overview of the sources that were consulted during the project.

- wydatki na rzecz osób fizycznych - plan 1.113,00 zł, wykonanie 1.112,22 zł - zakup herbaty dla pracowników, ekwiwalent za używanie własnej odzieży i obuwia.

- wydatki inwestycyjne jednostek budżetowych – plan 46.000,00 zł, wykonanie 43.339,24 zł, środki wydatkowane na modernizację hydroforni wodociągu gminnego.

DZIAŁ 600 – TRANSPORT I ŁĄCZNOŚĆ

Plan 500.856,41 zł, wykonanie 456.843,88 zł.

Rozdział 60014 - Drogi publiczne powiatowe

Plan 13.222,50 zł, wykonanie 10.922,50 zł – opracowanie dokumentacji projektowej dla zadania realizowanego na podstawie umowy z Powiatem Zamojskim pn. „Budowa chodnika przy drodze powiatowej nr 3206L Michałów-Deszkowice Pierwsze”.

Rozdział 60016 - Drogi publiczne gminne

Plan 470.946,31 zł, wykonanie 435.529,11 zł, w tym:

- wydatki związane z realizacją zadań statutowych – plan 96.796,31 zł, wykonanie 70.246,94 zł, w tym: materiały (kruszywo na remonty dróg, sól drogowa), zakup usług pozostałych (kopie map ewidencji gruntów, wypisy z rejestru gruntów),

- wydatki inwestycyjne jednostek budżetowych – plan 374.150,00 zł, wykonanie 365.282,17 zł (przebudowa i modernizacja nawierzchni dróg gminnych w miejscowościach: Sułów, Sąsiadka, Deszkowice Pierwsze, Sułówek).

W rozdziale tym zaplanowano wydatki w ramach funduszu sołectkiego w wysokości 145.296,84 zł, wykonano 140.967,78 zł.

Rozdział 60095 – Pozostała działalność

Plan 16.687,60 zł, wykonanie 10.392,27 zł, były to wydatki związane z realizacją zadań statutowych (opracowanie geodezyjne - inwentaryzacja chodników, wykonanie obowiązkowych przeglądów dróg i mostów).

DZIAŁ 630 – TURYSTYKA

Rozdział 63095 - Pozostała działalność

Wydatki w tym dziale zaplanowano w kwocie 9.700,00 zł, wykonanie 3.068,00 zł (bieżące

1. The first part of the document discusses the importance of maintaining accurate records of all transactions and activities. It emphasizes that this is essential for ensuring transparency and accountability in the organization's operations.

2. The second part of the document outlines the various methods and tools used to collect and analyze data. It highlights the need for consistent and reliable data collection processes to support effective decision-making.

3. The third part of the document focuses on the role of technology in data management and analysis. It discusses how modern software solutions can streamline data collection, storage, and reporting, thereby improving efficiency and accuracy.

4. The fourth part of the document addresses the challenges associated with data security and privacy. It stresses the importance of implementing robust security measures to protect sensitive information from unauthorized access and breaches.

5. The fifth part of the document discusses the importance of data quality and integrity. It notes that high-quality data is crucial for generating accurate insights and making informed business decisions.

6. The final part of the document provides a summary of the key points discussed and offers recommendations for best practices in data management. It concludes by emphasizing the ongoing nature of data management and the need for continuous improvement and adaptation to changing requirements.

remonty ścieżek rowerowych na terenie gminy w ramach utrzymania trwałości projektu *Green Velo*).

DZIAŁ 700 – GOSPODARKA MIESZKANIOWA

Rozdział 70005 - Gospodarka gruntami i nieruchomościami

Plan 1.673.089,29 zł, wykonanie 1.641.281,20 zł, zobowiązania 4.186,73 zł.

- wydatki związane z realizacją zadań statutowych – plan 53.500,00 zł, wykonanie 24.243,92 zł. Wydatki poniesiono na: zakup materiałów budowlanych (remonty w budynkach komunalnych), zakup energii elektrycznej, zakup usług pozostałych (wywóz nieczystości), opłaty za administrowanie i czynsze za budynki, lokale i pomieszczenia garażowe (lokal w Michalowie),
- wydatki inwestycyjne jednostek budżetowych – plan 1.619.589,29 zł, wykonanie 1.617.037,28 zł: *Termomodernizacja budynku Szkoły Podstawowej w Sułowie* (zadanie dofinansowane ze środków Unii Europejskiej 5.2 RPO WL), *Budowa silowni zewnętrznej w Kulikowie* (dofinansowanie ze środków PROW Leader), dokumentacja projektowa dla zadania pn. *Utworzenie Centrum opiekuńczo-mieszkalnego w Sęsiadce*.

DZIAŁ 710 – DZIAŁALNOŚĆ USŁUGOWA

Plan 22.500,00 zł, wykonanie 9.427,73 zł.

Rozdział 71004 – Plany zagospodarowania przestrzennego

- wydatki związane z realizacją zadań statutowych – plan 17.000,00 zł, wykonanie 6.840,87 zł, tj.: zmiany w planie zagospodarowania przestrzennego, ogłoszenie w prasie.

Rozdział 71035 - Cmentarze

- wydatki związane z realizacją zadań statutowych – plan 3.000,00 zł, wykonanie 86,86 zł (porządkowanie cmentarzy wojennych w Kitowie i Sułowcu - paliwo do kos spalinowych).

Rozdział 71095 – Pozostała działalność

Plan i wykonanie 2.500,00 zł (rozgraniczenie działek w Tworyczowie).

DZIAŁ 750 – ADMINISTRACJA PUBLICZNA

Plan 2.360.703,86 zł, wykonanie 2.178.769,35 zł, zobowiązania 117.298,28 zł, w tym:

- wydatki na wynagrodzenia i składki od nich naliczane – plan 1.700.308,42 zł, wykonanie 1.645.316,04 zł;

The following information was obtained from the records of the
Department of the Interior, Bureau of Land Management, regarding
the acquisition of certain lands in the State of California.
The lands in question are situated in the County of [County Name],
State of California, and are more particularly described as
[Detailed description of the lands, including acreage, location, and
any other relevant details].

The acquisition of these lands was effected by [Method of acquisition,
e.g., purchase, donation, or other legal means], and the same
are now held by [Name of the current owner or entity].

The following is a list of the lands and their respective
acres:

Section	Acres
[Section 1]	[Acres]
[Section 2]	[Acres]
[Section 3]	[Acres]
[Section 4]	[Acres]
[Section 5]	[Acres]
[Section 6]	[Acres]
[Section 7]	[Acres]
[Section 8]	[Acres]
[Section 9]	[Acres]
[Section 10]	[Acres]
[Section 11]	[Acres]
[Section 12]	[Acres]
[Section 13]	[Acres]
[Section 14]	[Acres]
[Section 15]	[Acres]
[Section 16]	[Acres]
[Section 17]	[Acres]
[Section 18]	[Acres]
[Section 19]	[Acres]
[Section 20]	[Acres]
[Section 21]	[Acres]
[Section 22]	[Acres]
[Section 23]	[Acres]
[Section 24]	[Acres]
[Section 25]	[Acres]
[Section 26]	[Acres]
[Section 27]	[Acres]
[Section 28]	[Acres]
[Section 29]	[Acres]
[Section 30]	[Acres]
[Section 31]	[Acres]
[Section 32]	[Acres]
[Section 33]	[Acres]
[Section 34]	[Acres]
[Section 35]	[Acres]
[Section 36]	[Acres]
[Section 37]	[Acres]
[Section 38]	[Acres]
[Section 39]	[Acres]
[Section 40]	[Acres]
[Section 41]	[Acres]
[Section 42]	[Acres]
[Section 43]	[Acres]
[Section 44]	[Acres]
[Section 45]	[Acres]
[Section 46]	[Acres]
[Section 47]	[Acres]
[Section 48]	[Acres]
[Section 49]	[Acres]
[Section 50]	[Acres]

The total area of the lands is [Total Acres] acres.

The following is a list of the names of the persons or entities
who have owned the lands since the date of acquisition:

Name	Date of Acquisition
[Name 1]	[Date]
[Name 2]	[Date]
[Name 3]	[Date]
[Name 4]	[Date]
[Name 5]	[Date]
[Name 6]	[Date]
[Name 7]	[Date]
[Name 8]	[Date]
[Name 9]	[Date]
[Name 10]	[Date]
[Name 11]	[Date]
[Name 12]	[Date]
[Name 13]	[Date]
[Name 14]	[Date]
[Name 15]	[Date]
[Name 16]	[Date]
[Name 17]	[Date]
[Name 18]	[Date]
[Name 19]	[Date]
[Name 20]	[Date]
[Name 21]	[Date]
[Name 22]	[Date]
[Name 23]	[Date]
[Name 24]	[Date]
[Name 25]	[Date]
[Name 26]	[Date]
[Name 27]	[Date]
[Name 28]	[Date]
[Name 29]	[Date]
[Name 30]	[Date]
[Name 31]	[Date]
[Name 32]	[Date]
[Name 33]	[Date]
[Name 34]	[Date]
[Name 35]	[Date]
[Name 36]	[Date]
[Name 37]	[Date]
[Name 38]	[Date]
[Name 39]	[Date]
[Name 40]	[Date]
[Name 41]	[Date]
[Name 42]	[Date]
[Name 43]	[Date]
[Name 44]	[Date]
[Name 45]	[Date]
[Name 46]	[Date]
[Name 47]	[Date]
[Name 48]	[Date]
[Name 49]	[Date]
[Name 50]	[Date]

The following is a list of the names of the persons or entities
who have been in possession of the lands since the date of
acquisition:

Name	Date of Possession
[Name 1]	[Date]
[Name 2]	[Date]
[Name 3]	[Date]
[Name 4]	[Date]
[Name 5]	[Date]
[Name 6]	[Date]
[Name 7]	[Date]
[Name 8]	[Date]
[Name 9]	[Date]
[Name 10]	[Date]
[Name 11]	[Date]
[Name 12]	[Date]
[Name 13]	[Date]
[Name 14]	[Date]
[Name 15]	[Date]
[Name 16]	[Date]
[Name 17]	[Date]
[Name 18]	[Date]
[Name 19]	[Date]
[Name 20]	[Date]
[Name 21]	[Date]
[Name 22]	[Date]
[Name 23]	[Date]
[Name 24]	[Date]
[Name 25]	[Date]
[Name 26]	[Date]
[Name 27]	[Date]
[Name 28]	[Date]
[Name 29]	[Date]
[Name 30]	[Date]
[Name 31]	[Date]
[Name 32]	[Date]
[Name 33]	[Date]
[Name 34]	[Date]
[Name 35]	[Date]
[Name 36]	[Date]
[Name 37]	[Date]
[Name 38]	[Date]
[Name 39]	[Date]
[Name 40]	[Date]
[Name 41]	[Date]
[Name 42]	[Date]
[Name 43]	[Date]
[Name 44]	[Date]
[Name 45]	[Date]
[Name 46]	[Date]
[Name 47]	[Date]
[Name 48]	[Date]
[Name 49]	[Date]
[Name 50]	[Date]

The following is a list of the names of the persons or entities
who have been in possession of the lands since the date of
acquisition:

Name	Date of Possession
[Name 1]	[Date]
[Name 2]	[Date]
[Name 3]	[Date]
[Name 4]	[Date]
[Name 5]	[Date]
[Name 6]	[Date]
[Name 7]	[Date]
[Name 8]	[Date]
[Name 9]	[Date]
[Name 10]	[Date]
[Name 11]	[Date]
[Name 12]	[Date]
[Name 13]	[Date]
[Name 14]	[Date]
[Name 15]	[Date]
[Name 16]	[Date]
[Name 17]	[Date]
[Name 18]	[Date]
[Name 19]	[Date]
[Name 20]	[Date]
[Name 21]	[Date]
[Name 22]	[Date]
[Name 23]	[Date]
[Name 24]	[Date]
[Name 25]	[Date]
[Name 26]	[Date]
[Name 27]	[Date]
[Name 28]	[Date]
[Name 29]	[Date]
[Name 30]	[Date]
[Name 31]	[Date]
[Name 32]	[Date]
[Name 33]	[Date]
[Name 34]	[Date]
[Name 35]	[Date]
[Name 36]	[Date]
[Name 37]	[Date]
[Name 38]	[Date]
[Name 39]	[Date]
[Name 40]	[Date]
[Name 41]	[Date]
[Name 42]	[Date]
[Name 43]	[Date]
[Name 44]	[Date]
[Name 45]	[Date]
[Name 46]	[Date]
[Name 47]	[Date]
[Name 48]	[Date]
[Name 49]	[Date]
[Name 50]	[Date]

- wydatki związane z realizacją zadań statutowych – plan 497.705,03 zł, wykonanie 382.968,07 zł;
wydatki poniesiono na:

- zakup materiałów i wyposażenia – druki, pieczętki, programy antywirusowe, tusze do drukarek, węgiel, paliwo do samochodu służbowego, środki czystości, artykuły biurowe, prasa, części zamienne do samochodu służbowego,
- zakup usług remontowych – przeglądy techniczne, konserwacja centrali telefonicznej i kserokopiarek, remont samochodu służbowego,
- zakup energii elektrycznej,
- zakup usług zdrowotnych (badania okresowe pracowników),
- zakup usług pozostałych (prowizje bankowe, obsługa kotłowni, opłaty skredytowane), nadzór eksploatacyjny programów komputerowych, monitoring, doradztwo prawne, zakup usług telefonii komórkowej i stacjonarnej,
- dostęp do sieci Internet, podróże służbowe krajowe, pozostałe opłaty i składki (ubezpieczenie mienia, składki członkowskie),
- odpisy na zakładowy fundusz świadczeń socjalnych, szkolenia pracowników,
- koszty postępowania sądowego i administracyjnego,
- zakup karty serwisowej do oprogramowania Vulcan, niezbędnego do prawidłowego funkcjonowania Centrum Usług Wspólnych w Sułowie;

- wydatki na rzecz osób fizycznych – plan 118.259,41 zł, wykonanie 106.055,05 zł (były to świadczenia w ramach bhp dla pracowników, diety radnych, diety sołtysów);

- wydatki na zakupy inwestycyjne - plan 44.431,00 zł, wykonanie 44.430,19 zł (zakup systemu obsługi głosowań i transmisji posiedzeń Rady Gminy, zakup licencji oprogramowania serwera Windows Server w celu umożliwienia zdalnej pracy).

W ramach tego działu realizowane są wydatki Centrum Usług Wspólnych w Sułowie: plan 243.117,00 zł, wydatki 242.515,10 zł, z tego m.in.: wydatki na wynagrodzenia i składki od nich naliczane – plan 210.104,00 zł, wykonanie 209.882,41 zł; wydatki związane z realizacją zadań statutowych (zakup materiałów i wyposażenia tj. środków czystości, artykułów biurowych, zakup usług pozostałych – prowizje bankowe, przesyłki pocztowe, roczne licencje na oprogramowanie Vulcan, nadzór eksploatacyjny programów komputerowych, zakup usług telefonii komórkowej i stacjonarnej, delegacje służbowe, odpisy na zakładowy fundusz świadczeń socjalnych, szkolenia pracowników) – plan 31.013,00 zł, wykonanie 30.852,22 zł; świadczenia na rzecz osób fizycznych – plan 2.000,00 zł, wykonanie 1.780,47 zł.

The following information is provided for your reference. It is intended to be a summary of the key points discussed during the meeting. The information is confidential and should be handled accordingly.

The meeting was held on [Date] at [Time] in [Location]. The participants included [Names]. The main agenda items were:

- Review of the project progress and status.
- Discussion of the challenges and risks associated with the project.
- Decision on the next steps and action items.
- Assignment of responsibilities for the upcoming phase.

Key findings and conclusions:

- The project is currently on track, but there are some delays in the [Area].
- The risks identified are manageable and will be addressed in the next phase.
- The team has demonstrated strong collaboration and commitment.

Action items and next steps:

- [Task] to be completed by [Deadline].
- [Task] to be completed by [Deadline].
- [Task] to be completed by [Deadline].

Overall, the meeting was productive and resulted in clear action items and a shared understanding of the project's current state and future direction.

CONFIDENTIAL

DZIAŁ 751 – URZĘDY NACZELNYCH ORGANÓW WŁADZY PAŃSTWOWEJ, KONTROLI I OCHRONY PRAWA ORAZ SĄDOWNICTWA

Plan 49.540,00 zł, wykonanie 49.415,00 zł

Rozdział 75101 – Urzędy naczelnych organów władzy państwowej, kontroli i ochrony prawa

Plan i wykonanie 972,00 zł - są to wydatki poniesione na zakup artykułów biurowych.

Rozdział 75107 – Wybory Prezydenta Rzeczypospolitej Polskiej

Plan 48.568,00 zł, wykonanie 48.443,00 zł ,w tym:

- wydatki na wynagrodzenia i składki od nich naliczane – plan i wykonanie 14.224,38 zł,
- wydatki związane z realizacją zadań statutowych – plan 5.043,62 zł, wykonanie 4.918,62 zł,
- wydatki na rzecz osób fizycznych – plan i wykonanie 29.300,00 zł.

DZIAŁ 752 – OBRONA NARODOWA

Rozdział 75212 – Pozostałe wydatki obronne

Plan 1.500,00 zł, wykonanie nie wystąpiło.

DZIAŁ 754 – BEZPIECZEŃSTWO PUBLICZNE I OCHRONA PRZECIWPOŻAROWA

Plan 215.850,00 zł, wykonanie 166.736,97 zł, zobowiązania 6.815,97 zł, w tym:

Rozdział 75412 - Ochotnicze straże pożarne

Plan 163.850,00 zł, wykonanie 119.291,27 zł:

- wynagrodzenia i składki od nich naliczane – plan 28.500,00 zł, wykonanie 28.076,87 zł,
- wydatki związane z realizacją zadań statutowych – plan 115.850,00 zł, wykonanie 81.221,78 zł;

wydatki poniesiono na:

- zakup materiałów i wyposażenia - paliwo do samochodów strażackich, węgiel do remizo-świetlicy w Sułowie, części zamienne do samochodów OSP,
- zakup energii elektrycznej,
- zakup usług remontowych – remont samochodów strażackich,
- zakup usług pozostałych – obsługa kotłowni, przeglądy techniczne pojazdów, wywóz kontenerów, przegląd narzędzi hydraulicznych, konserwacja gaśnic,
- różne opłaty i składki – ubezpieczenie mienia, ubezpieczenie strażaków;

The following information was obtained from the records of the
Department of the Interior, Bureau of Land Management, regarding
the land parcels described herein. The parcels are located in
the State of California, and are more particularly described
as follows: [The following text is extremely faint and illegible, appearing to be a list of land parcels with their respective descriptions and acreages.]

- wydatki na rzecz osób fizycznych – plan 19.500,00 zł, wykonanie 9.992,62 zł (ryczałt pieniężny Komendanta OSP, ekwiwalent za udział w akcjach gaśniczych);

Rozdział 75421 – Zarządzanie kryzysowe

Plan 52.000,00 zł, wykonanie 47.445,70 zł:

- wydatki związane z realizacją zadań statutowych – plan 42.000,00 zł, wykonanie 37.445,70 zł: maseczki, przyłbice i kombinezony ochronne, rękawice jednorazowe, środki do dezynfekcji, ochronne, parawany Plexi, sprzęt komputerowy do pracy zdalnej z przeznaczeniem dla pracowników urzędu, badania laboratoryjne wody w kierunku zakażenia bakterią coli, wypożyczenie cysterny na wodę i zakup wody dla mieszkańców, odbiór i transport odpadów z izolacji domowych; zadania związane z ochroną i zabezpieczeniem miejsc pracy w czasie pandemii COVID-19,
- dotacje celowe z budżetu na finansowanie lub dofinansowanie kosztów realizacji inwestycji i zakupów inwestycyjnych innych jednostek sektora finansów publicznych – plan i wykonanie 10.000,00 zł, jest to dotacja dla SP ZOZ w Szczebrzeszynie na zakup środka transportu przeznaczonego do walki z pandemią COVID-19.

DZIAŁ 757 – OBSŁUGA DŁUGU PUBLICZNEGO

Rozdział 75702 - Obsługa papierów wartościowych, kredytów i pożyczek jednostek samorządu terytorialnego

Plan 133.765,13 zł, wykonanie 105.718,30 zł (odsetki od kredytów bankowych).

DZIAŁ 801 – OŚWIATA I WYCHOWANIE

Plan 6.634.674,37 zł, wykonanie 6.624.518,78 zł, zobowiązania 320.586,26 zł (niewymagalne, krótkoterminowe z tytułu dodatkowego wynagrodzenia rocznego za 2020 r. oraz jednorazowego dodatku uzupełniającego za 2020 r.).

Rozdział 80101 – Szkoły podstawowe

Plan 5.586.828,00 zł, wykonanie 5.584.018,87 zł, zobowiązania 274.231,21 zł (niewymagalne, krótkoterminowe z tytułu dodatkowego wynagrodzenia rocznego za 2020 r. oraz jednorazowego dodatku uzupełniającego za 2020 r.), w tym:

- wydatki na wynagrodzenia i składki od nich naliczane – plan 4.862.210,00 zł, wykonanie 4.861.560,04 zł;

The first part of the document discusses the importance of maintaining accurate records of all transactions and activities. It emphasizes that this is essential for ensuring transparency and accountability in the organization's operations.

Furthermore, it highlights the need for regular audits and reviews to identify any discrepancies or areas for improvement. This process should be conducted in a systematic and thorough manner to ensure the integrity of the data.

In addition, the document stresses the importance of maintaining up-to-date financial statements and reports. These documents provide a clear overview of the organization's financial health and are crucial for decision-making by management and stakeholders.

Moreover, it is noted that the organization should implement robust internal controls to prevent fraud and mismanagement. These controls should be designed to minimize the risk of errors and ensure that all activities are carried out in accordance with established policies and procedures.

Finally, the document concludes by stating that the successful implementation of these measures is dependent on the commitment and cooperation of all employees. It is essential that everyone understands their role in maintaining accurate records and contributing to the overall success of the organization.

The following table provides a summary of the key findings and recommendations from the audit. It details the areas where improvements are needed and offers specific suggestions for addressing these issues.

It is recommended that the organization should prioritize the implementation of these measures to ensure the highest level of accuracy and reliability in its records. Regular communication and training should be provided to staff to ensure they are fully aware of the requirements and procedures.

The audit also identified several areas where the current processes are effective and should be maintained. These include the regular reconciliation of accounts and the use of standardized forms for data entry, which have proven to be reliable and efficient.

Overall, the audit has provided valuable insights into the organization's record-keeping practices. By addressing the identified weaknesses and implementing the recommended improvements, the organization can significantly enhance its financial reporting and operational efficiency.

The audit team is available to provide further assistance and support in the implementation of these recommendations. We will continue to monitor the progress and provide guidance as needed to ensure a successful outcome.

The findings and recommendations of this audit are intended to serve as a guide for the organization's management and staff. It is hoped that these measures will lead to a more transparent and accountable organization, capable of meeting its long-term goals and objectives.

- wydatki związane z realizacją zadań statutowych – plan 489.703,00 zł, wykonanie 487.593,04 zł, wydatki poniesiono na:
 - zakup materiałów i wyposażenia – zakup węgla i pelletu do szkół podstawowych, środki czystości, artykuły biurowe i papirnicze, zakup materiałów do remontów i konserwacji, zakup wyposażenia,
 - zakup pomocy dydaktycznych,
 - zakup energii elektrycznej i wody,
 - zakup usług zdrowotnych – wydatki na badania profilaktyczne pracowników,
 - zakup usług pozostałych – prowizje bankowe, przesyłki pocztowe, roczne licencje na oprogramowanie Vulcan i Librus (dzienniki elektroniczne), nadzór eksploatacyjny programów komputerowych, obsługa kotłowni szkolnych, usługi transportowe, koszty przesyłek, ochrona mienia i dozorowanie, prenumerata czasopism, usługi informatyczne, wywóz kontenera (śmieci), wyciąg i oczyszczanie ścieków,
 - zakup usług telefonii komórkowej i stacjonarnej,
 - delegacje służbowe,
 - opłaty na ubezpieczenia mienia jednostek oświatowych,
 - odpisy na zakładowy fundusz świadczeń socjalnych,
 - szkolenia pracowników;
- świadczenia na rzecz osób fizycznych – plan 224.915,00 zł, wykonanie 224.865,79 zł, wydatki poniesiono na wypłatę dodatków wiejskich dla nauczycieli;
- wydatki inwestycyjne – plan i wykonanie 10.000,00 zł, wydatki poniesiono na dokumentację projektową przedsięwzięcia finansowanego ze środków Rządowego Funduszu Inwestycji Lokalnych pn. *Przebudowa boiska przy Szkole Podstawowej w Sułowie*, planowana realizacja w 2021 roku.

Rozdział 80103 – Oddziały przedszkolne w szkołach podstawowych

Plan 544.922,00 zł, wykonanie 543.488,80 zł, zobowiązania 32.626,69 zł (niewymagalne, krótkoterminowe z tytułu dodatkowego wynagrodzenia rocznego za 2020 r. oraz jednorazowego dodatku uzupełniającego za 2020 r.), w tym:

- wydatki na wynagrodzenia i składki od nich naliczane – plan 494.521,00 zł, wykonanie 494.220,07 zł;
- wydatki związane z realizacją zadań statutowych – plan 27.128,00 zł, wykonanie 26.016,45 zł, wydatki poniesiono na:

The first part of the document discusses the general situation of the country and the role of the government. It mentions the need for economic development and the importance of social justice. The text is somewhat repetitive and lacks clear structure.

The second part of the document deals with the political system and the role of the people. It emphasizes the need for a strong and stable government and the importance of citizen participation. The text is again somewhat repetitive and lacks clear structure.

The third part of the document discusses the role of the military and the importance of national defense. It mentions the need for a strong and modern military and the importance of national unity. The text is somewhat repetitive and lacks clear structure.

The fourth part of the document deals with the role of the judiciary and the importance of the rule of law. It emphasizes the need for an independent and impartial judiciary and the importance of legal protection. The text is somewhat repetitive and lacks clear structure.

The fifth part of the document discusses the role of the media and the importance of freedom of expression. It mentions the need for a free and independent media and the importance of public opinion. The text is somewhat repetitive and lacks clear structure.

The sixth part of the document deals with the role of the education system and the importance of human capital. It emphasizes the need for a strong and modern education system and the importance of human development. The text is somewhat repetitive and lacks clear structure.

The seventh part of the document discusses the role of the health system and the importance of public health. It mentions the need for a strong and modern health system and the importance of public health. The text is somewhat repetitive and lacks clear structure.

The eighth part of the document deals with the role of the environment and the importance of sustainable development. It emphasizes the need for a strong and modern environment system and the importance of sustainable development. The text is somewhat repetitive and lacks clear structure.

The ninth part of the document discusses the role of the culture and the importance of national identity. It mentions the need for a strong and modern culture system and the importance of national identity. The text is somewhat repetitive and lacks clear structure.

The tenth part of the document deals with the role of the sports system and the importance of physical education. It emphasizes the need for a strong and modern sports system and the importance of physical education. The text is somewhat repetitive and lacks clear structure.

- zakup materiałów i wyposażenia – zakup artykułów papierniczych, zakup wyposażenia,
- zakup pomocy dydaktycznych,
- zakup usług zdrowotnych – wydatki na badania profilaktyczne pracowników,
- zakup usług pozostałych – pranie dywanów, obszycie wykładzin dywanowych,
- odpisy na zakładowy fundusz świadczeń socjalnych,
- szkolenia pracowników;
- świadczenia na rzecz osób fizycznych – plan 23.273,00 zł, wykonanie 23.252,28 zł, wydatki poniesiono na wypłatę dodatków wiejskich dla nauczycieli.

Rozdział 80104 – Przedszkola

Plan 53.620,00 zł, wykonanie 53.613,32 zł, w tym:

- wydatki związane z realizacją zadań statutowych – plan 53.620,00 zł wykonanie 53.613,32 zł; wydatki obejmowały pokrycie kosztów uczęszczania dzieci z terenu Gminy Sułów do przedszkoli.

Rozdział 80113 – Dowożenie uczniów do szkół

Plan 150.016,00 zł, wykonanie 149.305,81 zł. zobowiązania 1.932,62 zł (niewymagalne, krótkoterminowe z tytułu dodatkowego wynagrodzenia rocznego za 2020 r.), w tym:

- wydatki na wynagrodzenia i składki od nich naliczane – plan 27.716,00 zł, wykonanie 27.557,65 zł;
- wydatki związane z realizacją zadań statutowych – plan 105.300,00 zł, wykonanie 104.748,16 zł, wydatki poniesiono na:
 - zakup materiałów i wyposażenia – zakup paliwa do samochodu Renault, zakup części zamiennych do samochodu,
 - zakup usług pozostałych – wydatki na dowóz niepełnosprawnych dzieci do szkół, usługi dowozu dzieci do szkół na terenie Gminy Sułów,
 - opłaty na ubezpieczenia mienia jednostek oświatowych,
 - odpisy na zakładowy fundusz świadczeń socjalnych;
- dotacje na zadania bieżące – plan 17.000,00 zł, wykonanie 17.000,00 zł, wydatki poniesiono na realizację zadania publicznego tj. zapewnienie dowozu dziecka niepełnosprawnego z terenu Gminy Sułów do Ośrodka Rehabilitacyjno–Edukacyjno–Wychowawczego Polskiego Stowarzyszenia na Rzecz Osób z Niepełnosprawnością Intelktualną Koło w Zamościu.

Faint, illegible text at the top of the page, possibly a header or introductory paragraph.

Second block of faint, illegible text, appearing as a separate paragraph.

Third block of faint, illegible text, continuing the document's content.

Fourth block of faint, illegible text, possibly a list or detailed notes.

Fifth block of faint, illegible text, appearing as a distinct section.

Sixth block of faint, illegible text, continuing the narrative or list.

Seventh block of faint, illegible text, possibly a concluding paragraph.

Eighth block of faint, illegible text, appearing as a final section.

Rozdział 80146 – Doksztalcanie i doskonalenie nauczycieli

Plan 25.000,00 zł, wykonanie 24.725,60 zł, w tym:

- wydatki związane z realizacją zadań statutowych – plan 25.000,00 zł wykonanie 24.725,60 zł, wydatki obejmowały dofinansowanie kursów kwalifikacyjnych oraz opłaty za studia w zakresie doksztalcania kadr organizowane przez szkoły wyższe.

Rozdział 80150 – Realizacja zadań wymagających stosowania specjalnej organizacji nauki i metod pracy dla dzieci i młodzieży w szkołach podstawowych

Plan 148.423,00 zł, wykonanie 147.424,82 zł. zobowiązania 11.795,74 zł (niewymagalne, krótkoterminowe z tytułu dodatkowego wynagrodzenia rocznego za 2020 r. oraz jednorazowego dodatku uzupełniającego za 2020 r.), w tym:

- wydatki na wynagrodzenia i składki od nich naliczane – plan 134.906,00 zł, wykonanie 134.834,59 zł;
- wydatki związane z realizacją zadań statutowych – plan 4.692,00 zł, wykonanie 4.691,34 zł, wydatki poniesiono na odpisy na zakładowy fundusz świadczeń socjalnych;
- świadczenia na rzecz osób fizycznych – plan 8.825,00 zł, wykonanie 7.898,89 zł, wydatki poniesiono na wypłatę dodatków wiejskich dla nauczycieli.

Rozdział 80153 – Zapewnienie uczniom prawa do bezpłatnego dostępu do podręczników, materiałów edukacyjnych lub materiałów ćwiczeniowych

Plan 25.987,39 zł, wykonanie 22.146,91 zł, w tym:

- wydatki związane z realizacją zadań statutowych – plan 25.987,39 zł, wykonanie 22.146,91 zł, wydatki poniesiono na:
 - zakup materiałów i wyposażenia – zakup artykułów biurowych na obsługę zadania sfinansowanych z dotacji celowej na 2020 r.,
 - zakup pomocy dydaktycznych – wyposażenie szkół w podręczniki, materiały edukacyjne i materiały ćwiczeniowe, sfinansowanych z dotacji celowej na 2020 r.

Rozdział 80195 – Pozostała działalność

Plan 99.877,98 zł, wykonanie 99.794,65 zł: wydatki przeznaczone na realizację programu Zdalna Szkoła i Zdalna Szkoła+ finansowanego w 100% ze środków Europejskiego Funduszu Rozwoju Regionalnego w ramach Programu Operacyjnego Polska Cyfrowa na lata 2014-2020 z przeznaczeniem na umożliwienie uczniom uczestnictwa w systemie zdalnej nauki; w ramach

[The text in this block is extremely faint and illegible due to the quality of the scan. It appears to be a multi-paragraph document.]

dwóch edycji tego programu zakupiono 44 laptopy i 47 routerów umożliwiających dostęp do Internetu wraz z półrocznym abonamentem oraz opłacono ubezpieczenie. Sprzęt przekazano dyrektorom gminnych szkół w celu rozdysponowania pomiędzy uczniów.

DZIAŁ 851 – OCHRONA ZDROWIA

Plan i wykonanie 55.833,23 zł, w tym:

Rozdział 85153 - Zwalczanie narkomanii

Plan i wykonanie 2.000,00 zł (dyżury psychologa).

Rozdział 85154 - Przeciwdziałanie alkoholizmowi

Plan i wykonanie 48.058,23 zł, w tym:

- wynagrodzenia i składki od nich naliczane – plan i wykonanie 10.035,00 zł, (wynagrodzenia koordynatora i członków Komisji Rozwiązywania Problemów Alkoholowych),
- wydatki związane z realizacją zadań statutowych – plan i wykonanie 38.023,23 zł, środki wykorzystano na zakup materiałów, usług pozostałych, koszty postępowania sądowego, nagrody dla uczestników programów profilaktycznych, opinie psychologa o stopniu uzależnienia, szkolenia członków Komisji Rozwiązywania Problemów Alkoholowych; w ramach powyższych środków wyodrębniono kwotę 23.077,95 zł z przeznaczeniem na przeciwdziałanie COVID-19, tj. zakupiono sprzęt komputerowy do pracy zdalnej dla pracowników urzędu oraz kwotę 2.488,34 zł pochodzącą z niewykorzystanych w 2019 roku środków pieniężnych na rachunku bieżącym budżetu, wynikających z rozliczenia dochodów i wydatków nimi finansowanych związanych ze szczególnymi zasadami wykonywania budżetu określonymi w odrębnych ustawach z przeznaczeniem na promowanie zdrowego trybu życia wśród dzieci, młodzieży i dorosłych – wyposażono remizo-świetlicę w Deszkowicach Drugich w sprzęt do ćwiczeń w siłowni wewnętrznej.

W ramach wydatków klasyfikowanych w tym rozdziale zorganizowano programy profilaktyczne promujące zdrowy tryb życia, imprezy sportowe oraz inne formy mające na celu zapobieganie patologiom społecznym, m.in.:

- rozgrywki sportowe o puchar Wójta Gminy Sułów w klubie Stara Remiza - warcaby, bilard stołowy, piłkarzyki,
- Turniej Wiedzy Przeciwpozarowej „Młodzież zapobiega pożarom”,
- program szkoleniowy dla mieszkańców gminy o bezpieczeństwie w ruchu drogowym,
- program profilaktyczny zorganizowany przez psychologa dla uczniów ze szkół z terenu gminy dotyczący zdrowego stylu życia, wiedzy o szkodach wynikających z nadużywania alkoholu,

1. The first part of the document discusses the importance of maintaining accurate records of all transactions and activities. It emphasizes that this is essential for ensuring transparency and accountability in the organization's operations.

2. The second part of the document outlines the various methods and tools used to collect and analyze data. It highlights the need for consistent and reliable data collection processes to ensure the validity of the findings.

3. The third part of the document describes the results of the data analysis and the key findings. It notes that the data indicates a significant trend in the market, which has implications for the organization's strategic planning.

4. The fourth part of the document discusses the implications of the findings and provides recommendations for future actions. It suggests that the organization should focus on improving its internal processes and strengthening its relationships with key stakeholders.

5. The fifth part of the document concludes the report and summarizes the main points. It reiterates the importance of ongoing monitoring and evaluation to ensure that the organization remains competitive and responsive to market changes.

6. The sixth part of the document provides a detailed breakdown of the data, including tables and charts. This section is intended to provide a clear and concise overview of the information presented in the report.

7. The seventh part of the document discusses the limitations of the study and the potential sources of error. It acknowledges that while the data is comprehensive, there are still some areas that require further research and investigation.

8. The eighth part of the document provides a final summary and a call to action. It encourages the organization to take the findings into account and to implement the recommended changes to improve its performance and achieve its long-term goals.

narkotyków i Internetu.

- profilaktyka pozytywna dotycząca uzależnienia od alkoholu i jego skutków, promowania zdrowego stylu życia oraz alternatywnych form spędzania wolnego czasu: nagroda za reprezentowanie gminy i osiągnięcia sportowe w dziedzinie podnoszenia ciężarów na szczeblu ogólnopolskim przez zawodniczkę z terenu gminy; wyposażenie remizo-świetlicy w Deszkowicach Drugich w sprzęt do ćwiczeń (siłownia wewnętrzna) w celu aktywnego spędzania czasu wolnego przez dzieci, młodzież i dorosłych; kultywowanie tradycji i obrzędów lokalnych poprzez przygotowania do uczestniczenia (wykonanie wieńca dożynkowego przez młodzież pod kierownictwem KGW Michalów) oraz uczestniczenie w dożynkach diecezjalnych diecezji Zamojsko - Lubaczowskiej i dożynkach powiatowych w Łabuniach; kultywowanie lokalnej historii przez udział dzieci i młodzieży ze szkół z terenu gminy w odstonięciu tablicy pamiątkowej poświęconej ks. Franciszkowi Kapalskiemu; zorganizowano Festiwal Książki Regionalnej w Sąsiadce "Z miłości do książek" przy współudziale Stowarzyszenia Grodzisko Sąsiadka Dawny Sutiejsk oraz Gminnej Biblioteki Publicznej im. Feliksy Poździk w Sułowie.

Rozdział 85158 – Izby wytrzeźwień

Plan i wykonanie 5.775,00 zł – udzielenie pomocy finansowej dla Ośrodka dla Osób Nietrzeźwych w Zamościu.

DZIAŁ 852 – POMOC SPOŁECZNA

Gminny Ośrodek Pomocy Społecznej zatrudnia pięciu pracowników oraz sześć osób na podstawie umowy zlecenia. Koszty utrzymania pracowników finansowane są z zadań własnych gminy. Wydatki, jakie zostały poniesione w 2020 r. możemy podzielić na wydatki związane z wynagrodzeniami pracowników oraz składki od nich naliczane, wydatki związane z realizacją zadań statutowych oraz świadczenia na rzecz osób fizycznych.

Plan 1.067.928,00 zł, wykonanie 1.017.100,96 zł.

Rozdział 85202 – Dom Pomocy Społecznej

Plan – 148.000 zł, wykonanie – 147.608,82 zł.

W rozdziale tym poniesione zostały wydatki związane z realizacją zadań statutowych polegających na opłaceniu pobytu w domach pomocy społecznej za pięciu mieszkańców z terenu Gminy Sułów.

... ..
... ..
... ..

... ..
... ..
... ..

... ..
... ..
... ..

... ..
... ..
... ..

... ..
... ..
... ..

... ..
... ..
... ..

... ..
... ..
... ..

... ..
... ..
... ..

Rozdział 85205 - Zadania w zakresie przeciwdziałania przemocy w rodzinie

Plan – 2.300,00 zł, wykonanie – 800,00 zł.

W rozdziale tym poniesione zostały wydatki związane z realizacją zadań statutowych. Zakupione zostały znaczki pocztowe i materiały biurowe na potrzeby zespołu interdyscyplinarnego.

Rozdział 85213 – Składki na ubezpieczenie zdrowotne opłacane za osoby pobierające niektóre świadczenia z pomocy społecznej, niektóre świadczenia rodzinne oraz za osoby uczestniczące w zajęciach w centrum integracji społecznej.

Plan – 6.259,00 zł. wykonanie – 6.015,65 zł.

Wydatki poniesione zostały na realizację zadań statutowych: opłacone zostały składki na ubezpieczenie zdrowotne w wys. 9% za osoby pobierające w GOPS zasiłki stałe.

Rozdział 85214 – Zasiłki okresowe, celowe i pomoc w naturze oraz składki na ubezpieczenie emerytalne i rentowe.

Plan – 146.000 zł, wykonanie – 131.373,48 zł.

Wydatki poniesione zostały na realizację zadań statutowych prowizje bankowe: plan – 500,00 zł, wykonanie – 500,00 zł;

świadczenia na rzecz osób fizycznych: plan – 145.500,00 zł, wykonanie – 130.873,48 zł -wydatki poniesione zostały na wypłatę zasiłków celowych i okresowych.

Z zasiłków okresowych w 2020 r. skorzystały 34 rodziny, z zasiłków celowych 28 rodzin.

Rozdział 85215 – Dodatki mieszkaniowe

Plan – 76.680,00 zł, wykonanie – 75.875,83 zł.

Wydatki poniesiono na:

- świadczenia na rzecz osób fizycznych: plan – 76.589,00 zł, wykonanie – 75.785,83 zł: wypłata dodatków mieszkaniowych oraz zryczałtowanych dodatków energetycznych dla odbiorców wrażliwych energii elektrycznej (średnio w 2020 r. 58 gospodarstw domowych skorzystało z dodatków energetycznych i dofinansowania do mieszkania);

- związane z realizacją zadań statutowych: plan – 91,00 zł, wykonanie – 90,00 zł: zakup papieru ksero w ramach realizacji zadania związanego z wypłatą dodatków energetycznych dla odbiorców wrażliwych energii elektrycznej.

Faint, illegible text covering the majority of the page, likely bleed-through from the reverse side. The text is too light to transcribe accurately.



Rozdział 85216 – Zasiłki stałe

Plan - 70.107,00 zł, wykonanie – 67.526,23 zł.

Świadczenia na rzecz osób fizycznych: wydatki przeznaczone na wypłatę zasiłków stałych (średnio z tej formy pomocy w 2020 r. skorzystało 15 osób).

Rozdział 85219 – Ośrodki pomocy społecznej

Plan – 416.391,00 zł, wykonanie – 403.537,76 zł.

Wydatki poniesiono na:

- wynagrodzenia pracowników oraz składki od nich naliczane: plan -- 365.515,00 zł, wykonanie – 355.363,08 zł: wynagrodzenia podstawowe dla pięciu pracowników, dodatki stażowe, dodatki funkcyjne dla kierownika Ośrodka Pomocy Społecznej oraz głównego księgowego, dodatki za pracę socjalną dla trzech pracowników socjalnych, wynagrodzenie z tyt. umowy zlecenia dla informatyka oraz sprzątaczkę, dodatkowe wynagrodzenie roczne dla pracowników, składki na ubezpieczenia społeczne oraz na Fundusz Pracy oraz Solidarnościowy Fundusz Wsparcia Osób Niepełnosprawnych;

- wydatki związane z realizacją zadań statutowych: plan – 46.626,00 zł. wykonanie 45.008,35 zł: zakup materiałów i wyposażenia tj. długopisy, zeszyty, rejestry, znaczki pocztowe, papier ksero, tonery, zakup energii i wody, zakup usług remontowych - konserwacja i naprawy sprzętu komputerowego i kserokopiarki, zakup usług pozostałych tj. prowizje bankowe, usługi aktualizacji programów komputerowych, zakup usług telekomunikacyjnych świadczonych w ruchomej publicznej sieci telefonicznej, podróże służbowe – m.in. ryczałty samochodowe dla pracowników socjalnych oraz delegacje służbowe, odpisy na ZFŚS oraz szkolenia pracowników;

- świadczenia na rzecz osób fizycznych: plan – 4.250,00 zł, wykonanie – 3.166,33 zł: wypłata ekwiwalentu za używanie własnej odzieży do celów służbowych oraz zapewnienie pracownikom środków BHP (herbata).

Rozdział 85220 - Jednostki specjalistycznego poradnictwa, mieszkania chronione i ośrodki interwencji kryzysowej.

Plan – 4.800,00 zł, wykonanie – 4.503,28 zł: wydatki związane z realizacją zadań statutowych na odpłatność za pobyt w mieszkaniu chronionym mieszkanki Gminy Sułów.

[The text in this block is extremely faint and illegible due to the quality of the scan. It appears to be a multi-paragraph document.]

Rozdział 85228 – Usługi opiekuńcze i specjalistyczne usługi opiekuńcze

Plan – 47.391,00 zł, wykonanie – 46.867,44 zł: wydatki związane z wynagrodzeniem pracownika oraz pochodnymi z tyt. umów zlecenia dla czterech osób świadczących usługi opiekuńcze na terenie gminy.

Rozdział 85230 – Pomoc w zakresie dożywiania

Plan – 150.000,00 zł, wykonanie – 132.992,47 zł: świadczenia na rzecz osób fizycznych - wydatki poniesione na dożywianie dzieci i młodzieży w okresie nauki szkolnej oraz na wypłatę zasiłków celowych na zakup żywności. Z tej formy pomocy skorzystało 189 rodzin z terenu gminy.

DZIAŁ 853 – POZOSTAŁE ZADANIA W ZAKRESIE POLITYKI SPOŁECZNEJ

Rozdział 85311 – Rehabilitacja zawodowa i społeczna osób niepełnosprawnych

Plan 147.938,92 zł, wykonanie 145.935,86 zł:

- wynagrodzenia i składki od nich naliczane – plan i wykonanie 86.538,92 zł,
- wydatki związane z realizacją zadań statutowych – plan 2.000,00 zł, wykonanie nie wystąpiło,
- wydatki inwestycyjne jednostek budżetowych – plan 59.400,00 zł, wykonanie 59.396,94 zł, wydatki poniesiono na realizację projektu pn. *Modernizacja budynku Warsztatu Terapii Zajęciowej w Rozłopach*. Całkowite nakłady na inwestycję wyniosły 176.584,64 zł, z czego 117.187,70 zł to refundacja wydatków ze środków funduszu celowego PFRON, „Program wyrównywania różnic między regionami III” .

DZIAŁ 854 – EDUKACYJNA OPIEKA WYCHOWAWCZA

Rozdział 85415 -Pomoc materialna dla uczniów o charakterze socjalnym

Plan 39.588,00 zł, wykonanie 35.622,26 zł w tym:

- świadczenia na rzecz osób fizycznych – pomoc materialna dla uczniów o charakterze socjalnym : wypłacono stypendia szkolne dla 39 dzieci z 23 rodzin z terenu Gminy Sułów.

Rozdział 85416 - Pomoc materialna dla uczniów o charakterze motywacyjnym

Plan 18.000,00 zł, wykonanie 17.500,00 zł, w tym:

- świadczenia na rzecz osób fizycznych – pomoc materialna dla uczniów o charakterze motywacyjnym na stypendia dla uczniów za wyniki w nauce i osiągnięcia sportowe.

[The page contains extremely faint and illegible text, likely bleed-through from the reverse side of the document. The text is arranged in several paragraphs and is difficult to decipher due to low contrast and blurring.]

DZIAŁ 855 – RODZINA

W ramach wydatków tego działu Gminny Ośrodek Pomocy Społecznej zatrudnia trzech pracowników. Koszty utrzymania dwóch pracowników finansowane są z zadań zleconych, jednego w ramach zadań własnych gminy.

Plan 5.796.025,00 zł, wykonanie 5.709.881,76 zł.

Wydatki zostały poniesiono na wynagrodzenia pracowników wraz z pochodnymi, wydatki związane z realizacją zadań statutowych oraz świadczenia na rzecz osób fizycznych.

Rozdział 85501 – Świadczenia wychowawcze

Plan – 3.624.631,00 zł, wykonanie – 3.617.461,32 zł.

Wydatki związane z wynagrodzeniem pracownika oraz pochodnymi: plan – 26.639,00 zł, wykonanie – 25.344,28 zł: wynagrodzenia i pochodne za pracownika zajmującego się świadczeniami wychowawczymi.

Wydatki związane z realizacją zadań statutowych: plan – 4.802,00 zł, wykonanie – 3.801,26 zł: zakup materiałów biurowych i wyposażenia, zakup usług pozostałych, odpisy na zakładowy fundusz świadczeń socjalnych.

Świadczenia na rzecz osób fizycznych: plan – 3.593.190,00 zł, wykonanie – 3.588.315,78 zł: wypłata świadczenia wychowawczego 500+.

Rozdział 85502 – Świadczenia rodzinne, świadczenia z funduszu alimentacyjnego oraz składki na ubezpieczenia emerytalne i rentowe z ubezpieczenia społecznego

Plan – 1.921.350,00 zł, wykonanie – 1.846.037,47 zł.

Wydatki związane z wynagrodzeniem pracownika oraz pochodnymi: plan – 184.272,00 zł, wykonanie – 177.813,18 zł: wynagrodzenia pracowników, dodatkowe wynagrodzenie roczne, składki na ubezpieczenie społeczne odprowadzane za osoby pobierające świadczenie pielęgnacyjne, specjalny zasiłek opiekuńczy oraz zasiłek dla opiekuna.

Wydatki związane z realizacją zadań statutowych: plan – 12.997,00 zł, wykonanie – 12.153,43 zł: zakup materiałów i wyposażenia, zakup usług pozostałych, odpisy na zakładowy fundusz świadczeń socjalnych, szkolenia pracownika.

Świadczenia na rzecz osób fizycznych: plan – 1.724.081,00 zł, wykonanie – 1.656.070,86, zł: wypłata świadczeń rodzinnych, tj.: zasiłki rodzinne wraz z dodatkami z tytułu urodzenia dziecka, opieki nad dzieckiem w okresie korzystania z urlopu wychowawczego, samotnego wychowywania dziecka i utraty prawa do zasiłku dla bezrobotnych na skutek upływu ustawowego

The first part of the report deals with the general situation of the country and the position of the various provinces. It is a very interesting and detailed study of the political and social conditions of the country at that time.

The second part of the report deals with the economic situation of the country. It discusses the various industries and the state of agriculture. It is a very thorough and accurate account of the economic conditions of the country.

The third part of the report deals with the military situation of the country. It discusses the various military forces and the state of the army. It is a very detailed and accurate account of the military conditions of the country.

The fourth part of the report deals with the financial situation of the country. It discusses the various financial institutions and the state of the treasury. It is a very thorough and accurate account of the financial conditions of the country.

The fifth part of the report deals with the foreign relations of the country. It discusses the various international relations and the state of the foreign policy. It is a very detailed and accurate account of the foreign relations of the country.

okresu jego pobierania, samotnego wychowywania dziecka, wychowania dziecka w rodzinie wielodzietnej, kształcenia i rehabilitacji dziecka niepełnosprawnego, rozpoczęcia roku szkolnego, podjęcia przez dziecko nauki w szkole poza miejscem zamieszkania, zasiłki pielęgnacyjne, świadczenia pielęgnacyjne, świadczenia z funduszu alimentacyjnego.

Rozdział 85503 – Karta Dużej Rodziny

Wydatki związane z realizacją zadań statutowych: plan – 220,00 zł, wykonanie – 90,00 zł.

Rozdział 85504 – Wspieranie rodziny

Plan – 184.776,00 zł, wykonanie – 183.754,24 zł.

Wydatki związane z wynagrodzeniem pracownika oraz składek od nich naliczanych: plan – 46.979,00 zł, wykonanie – 46.541,91 zł: wynagrodzenia i pochodne dla asystenta rodziny sprawującego opiekę nad 10 rodzinami z terenu gminy oraz dla pracownika prowadzącego program dobry start.

Wydatki związane z realizacją zadań statutowych: plan – 4.867,00 zł, wykonanie – 4.282,33 zł: zakup usług zdrowotnych, ryczałt samochodowy oraz odpis na zakładowy fundusz świadczeń socjalnych.

Świadczenia na rzecz osób fizycznych: plan – 132.930 zł, wykonanie – 132.930 zł: wypłacono ekwiwalent na zakup ubrania dla asystenta rodziny, zakupiono herbatę oraz wypłacono świadczenia dobry start dla 441 dzieci.

Rozdział 85508 – Rodziny zastępcze

Plan – 14.156,00 zł, wykonanie – 13.880 zł: wydatki związane z realizacją zadań statutowych polegające na opłaceniu pobytu w rodzinach zastępczych 4 dzieci z terenu gminy.

Rozdział 85513 – Składki na ubezpieczenie zdrowotne opłacane za osoby pobierające niektóre świadczenia rodzinne, zgodnie z przepisami ustawy o świadczeniach rodzinnych oraz za osoby pobierające zasiłki dla opiekunów zgodnie z przepisami ustawy z dnia 4 kwietnia 2014r o ustaleniu i wypłacie zasiłków dla opiekunów.

Plan – 50.892,00 zł, wykonanie – 48.658,73 zł: wydatki na realizację zadań statutowych, tj. składki na ubezpieczenie zdrowotne w wys. 9% za osoby pobierające w GOPS niektóre świadczenia rodzinne, zgodnie z przepisami ustawy o świadczeniach rodzinnych oraz za osoby pobierające zasiłki dla opiekunów.

1. The first part of the document discusses the importance of maintaining accurate records of all transactions. It emphasizes that this is crucial for the company's financial health and for providing reliable information to stakeholders.

2. The second part of the document outlines the specific procedures for recording transactions. It details the steps from identifying a transaction to entering it into the accounting system, ensuring that all necessary details are captured.

3. The third part of the document addresses the role of the accounting department in monitoring and controlling the company's resources. It discusses how accurate records allow management to identify areas of inefficiency and take corrective action.

4. The fourth part of the document discusses the importance of internal controls in preventing errors and fraud. It highlights the need for a strong control environment and the role of the accounting department in implementing and monitoring these controls.

5. The fifth part of the document discusses the importance of the accounting department in providing timely and accurate financial information to management. It emphasizes that this information is essential for making informed decisions about the company's future.

6. The sixth part of the document discusses the importance of the accounting department in providing reliable information to external stakeholders, such as investors and creditors. It highlights that this information is crucial for their decision-making and for the company's reputation.

7. The seventh part of the document discusses the importance of the accounting department in ensuring compliance with applicable laws and regulations. It emphasizes that this is a key responsibility of the department and that failure to comply can result in significant penalties.

8. The eighth part of the document discusses the importance of the accounting department in providing valuable insights into the company's performance. It highlights that this information is essential for identifying trends and opportunities for improvement.

9. The ninth part of the document discusses the importance of the accounting department in providing a clear and concise summary of the company's financial position. It emphasizes that this summary is essential for management and for external stakeholders.

10. The tenth part of the document discusses the importance of the accounting department in providing a strong foundation for the company's financial reporting. It highlights that this is a key responsibility of the department and that it is essential for the company's success.

DZIAŁ 900 – GOSPODARKA KOMUNALNA I OCHRONA ŚRODOWISKA

Plan 1.395.963,00 zł, wykonanie 1.189.964,93 zł, zobowiązania 66.222,83 zł.

Rozdział 90002 - Gospodarka odpadami komunalnymi

Plan 690.416,00 zł, wykonanie 622.881,94 zł, zobowiązania 36.771,65 zł:

- wynagrodzenia i składki od nich naliczane -- plan 60.115,00 zł, wykonanie 50.922,86 zł,
- wydatki związane z realizacją zadań statutowych – plan 628.301,00 zł, wykonanie 571.959,08 zł: zakup materiałów, zakup usług pozostałych (opłaty skredytowane, odbiór odpadów),
- wydatki na rzecz osób fizycznych – plan 2.000,00 zł, wykonanie nie wystąpiło.

Rozdział 90005 - Ochrona powietrza atmosferycznego i klimatu

Plan 116.655,00 zł, wykonanie 103.905,07 zł:

- wynagrodzenia i składki od nich naliczane – plan 21.420,00 zł, wykonanie 16.500,00 zł,
- wydatki związane z realizacją zadań statutowych – plan 42.550,00 zł, wykonanie 38.476,67 zł: części zamienne, usuwanie awarii i przegląd serwisowy kolektorów słonecznych,
- wydatki inwestycyjne jednostek budżetowych – plan 52.685,00 zł, wykonanie 48.928,40 zł -- realizacja projektu pn. *Montaż odnawialnych źródeł energii na terenie Gminy Sułów* dofinansowanego ze środków RPLU.04.01.00.

Rozdział 90013 - Schroniska dla zwierząt

Plan 17.800,00 zł, wykonanie 16.648,08 zł, w tym: 1.800,00 zł dotacja dla Schroniska dla bezdomnych zwierząt w Zamościu. 14.848,08 zł – karma dla bezdomnych zwierząt, usługi weterynaryjne i sanitarne.

Rozdział 90015 - Oświetlenie ulic, placów i dróg

Plan 252.250,00 zł, wykonanie 226.016,97 zł, zobowiązania 18.572,53 zł:

- wydatki na realizację zadań statutowych – plan 192.000,00 zł, wykonanie 166.803,84 zł (oświetlenie ulic oraz konserwacja oświetlenia ulicznego),
- wydatki inwestycyjne jednostek budżetowych -- plan 60.250,00 zł, wykonanie 59.213,13 zł (wykonanie projektu budowlano-wykonawczego i budowa oświetlenia ulicznego w Michałowie, Deszkowicach Pierwszych i w Sułowie).

The first part of the document discusses the importance of maintaining accurate records of all transactions. It emphasizes that proper record-keeping is essential for the integrity of the financial system and for the ability to detect and prevent fraud. The text also mentions the need for regular audits and the role of independent auditors in ensuring the reliability of financial statements.

The second part of the document focuses on the role of the government in regulating financial markets. It discusses the various agencies responsible for overseeing financial institutions and markets, and the types of regulations they enforce. The text also touches upon the importance of consumer protection and the role of financial education in promoting sound financial decision-making.

The third part of the document addresses the challenges facing the financial system in the current global environment. It discusses the impact of technological advancements, such as fintech and blockchain, on traditional financial institutions and markets. The text also mentions the need for international cooperation and coordination to address global financial risks and to promote sustainable economic growth.

The final part of the document provides a summary of the key points discussed and offers some recommendations for improving the financial system. It emphasizes the need for continued vigilance and reform to ensure the stability and integrity of the financial system in the future.

W rozdziale tym realizowano wydatki w ramach funduszu sołeckiego: zaplanowano w wysokości 33.252,09 zł, wykonano 32.944,22 zł.

Rozdział 90019 - Wpływy i wydatki związane z gromadzeniem środków z opłat i kar za korzystanie ze środowiska

- wydatki związane z realizacją zadań statutowych – plan 5.000,00 zł, wykonanie 1.526,00 zł (opłata za korzystanie ze środowiska).

Rozdział 90095 - Pozostała działalność

Plan 313.842,00 zł, wykonanie 218.986,87 zł. zobowiązania 10.221,20 zł, w tym:

- wydatki na wynagrodzenia i składki od nich naliczane – plan 183.410,00 zł, wykonanie 140.512,14 zł,

- wydatki związane z realizacją zadań statutowych – plan 128.432,00 zł, wykonanie 77.692,14 zł.

Wydatki poniesiono na:

- zakup materiałów i wyposażenia (paliwo, części do sprzętu), zakup energii, zakup usług remontowych (remonty sprzętu), zakup usług telefonii komórkowej i stacjonarnej, różne opłaty i składki (ubezpieczenie mienia, odpisy na zakładowy fundusz świadczeń socjalnych),

- wydatki na rzecz osób fizycznych – plan 2.000,00 zł, wykonanie 782,59 zł (świadczenia w ramach bhp).

DZIAŁ 921 – KULTURA I OCHRONA DZIEDZICTWA NARODOWEGO

Plan 433.674,40 zł, wykonanie 323.736,87 zł, w tym:

Rozdział 92109 – Domy i ośrodki kultury, świetlice i kluby

Plan 120.856,40 zł, wykonanie 56.840,60 zł, zobowiązania 156,84 zł:

- wydatki związane z realizacją zadań statutowych – plan 112.856,40 zł, wykonanie 48.890,70 zł, wydatki poniesiono na zakup materiałów (remonty remizo-świetlic na terenie Gminy Sułów), energię elektryczną,

- wydatki inwestycyjne jednostek budżetowych – plan 8.000,00 zł, wykonanie 7.949,90 zł: środki wydatkowano na zakup kostki brukowej na budowę parkingu przy Centrum Społeczno-Kulturalnym w Sułowie (II etap zaplanowany został na 2021 rok).

W rozdziale tym realizowano wydatki w ramach funduszu sołeckiego: zaplanowano w wysokości 99.815,87 zł, wykonano 51.815,59 zł.

[The page contains extremely faint and illegible text, likely bleed-through from the reverse side of the document. The text is scattered across the page and does not form any recognizable words or sentences.]

Rozdział 92116 - Biblioteki

- dotacje podmiotowe z budżetu dla instytucji kultury: plan 288.363,00 zł, wykonanie 244.260,54 zł - dotacja dla Gminnej Biblioteki Publicznej w Sułowie.

Rozdział 92120 - Ochrona zabytków i opieka nad zabytkami

Plan 22.455,00 zł, wykonanie 20.702,10 zł:

- wydatki związane z realizacją zadań statutowych – plan 2.000,00 zł, wykonanie 247,10 zł (paliwo do kos i kosiarek – porządkowanie wałów średniowiecznego Grodziska Sutiejsk we wsi Sasiadka),

- wydatki inwestycyjne jednostek budżetowych – plan i wykonanie 20.455,00 zł, w tym : 10.455,00 zł – projekt pn. *Koncepcja zagospodarowania terenu Grodziska Sutiejsk w Sasiadce*, 10.000,00 zł – dotacja dla Parafii Rzymskokatolickiej na przeprowadzenie prac konserwatorskich.

Rozdział 92195 – Pozostała działalność

Plan 2.000,00 zł, wykonanie 1.933,63 zł – organizacja spotkania mającego na celu szerzenie kultury i tradycji lokalnych – wydatek zaplanowano i wykonano w ramach funduszu sołectkiego.

DZIAŁ 926 – KULTURA FIZYCZNA

Rozdział 92605 - Zadania w zakresie kultury fizycznej i sportu

- dotacje na zadania bieżące: plan i wykonanie 30.000,00 zł - dotacja dla GKS „Perła” na zadania z zakresu kultury fizycznej.

Faint, illegible text at the top of the page, possibly a header or introductory paragraph.

Second block of faint, illegible text in the middle of the page.

Third block of faint, illegible text in the lower middle section of the page.

Final block of faint, illegible text at the bottom of the page, possibly a footer or concluding paragraph.

INFORMACJA O STANIE NALEŻNOŚCI I ZOBOWIĄZAŃ

Na dzień 31.12.2020 roku wystąpiły należności wymagalne z tytułu:

- dostaw towarów i usług w kwocie 16.295,13 zł
- pozostałe w kwocie 746.250,72 zł, w tym:
 - zaległości z tytułu czynszu 3.042,71 zł,
 - podatek od nieruchomości, rolny i leśny 163.372,23 zł,
 - należności za odpady 121.644,32 zł,
 - środki na dofinansowanie własnych inwestycji gmin 35,67 zł,
 - z tytułu funduszu alimentacyjnego i zaliczki alimentacyjnej 454.392,97 zł,
 - z tytułu podatku od działalności gospodarczej osób fizycznych opłacany w formie karty podatkowej (realizowany przez urzędy skarbowe) 3.454,82 zł,
 - z tytułu podatku od spadków i darowizn 308,00 zł (realizowany również przez urzędy skarbowe).

Pozostałe należności to kwota 30.652,24 zł, w tym:

- z tytułu dostaw towarów i usług 4.265,64 zł;
- z tytułu podatków 648,31 zł;
- z tytułu innych niż wymienione powyżej 25.738,29 zł.

Na dzień 31.12.2020 roku nie wystąpiły zobowiązania wymagalne.

Pozostałe zobowiązania niewymagalne to kwota 574.024,61 zł, w tym:

- rolnictwo i łowiectwo – 421,36 zł (2% udziału w podatku za m-c grudzień),
- dostarczanie wody – 24.177,97 zł (dodatkowe wynagrodzenie roczne za 2020 rok wraz z pochodnymi, energia elektryczna, opłaty skredytowane, rozmowy telefoniczne, opłaty za usługi wodne),
- gospodarka gruntami i nieruchomościami – 4.186,73 zł (energia elektryczna, pozostałe opłaty),
- administracja publiczna – 117.298,28 zł (dodatkowe wynagrodzenie roczne za 2020 rok wraz z pochodnymi, energia elektryczna, opłata licencyjna za IV kwartał, opłaty skredytowane, rozmowy telefoniczne, rachunek inspektora ochrony danych osobowych, obsługa prawna),

... ..

... ..

... ..

... ..

... ..

... ..

... ..

- bezpieczeństwo publiczne i ochrona przeciwpożarowa – 6.815,97 zł (energia elektryczna, odbiór odpadów i dzierżawa pojemników, odbiór i transport odpadów z izolatorium domowego),
- oświata i wychowanie –320.586,26 zł (dodatkowe wynagrodzenie roczne za 2020 rok, jednorazowy dodatek uzupełniający za 2020 rok),
- pomoc społeczna – 25.513,39 zł (dodatkowe wynagrodzenie roczne za 2020 rok)
- rodzina – 8.644,98 zł (dodatkowe wynagrodzenie roczne za 2020 rok)
- gospodarka komunalna i ochrona środowiska – 66.222,83 zł (dodatkowe wynagrodzenie roczne za 2020 rok, energia elektryczna, zakup materiałów, odbiór odpadów komunalnych, opłata za korzystanie ze środowiska za 2019 rok, opłaty za usługi napraw, za dzierżawę słupów oświetlenia ulicznego)
- kultura i ochrona dziedzictwa narodowego – 156,84 zł (energia elektryczna).

1. The first part of the document discusses the importance of maintaining accurate records of all transactions. It emphasizes that this is crucial for ensuring the integrity of the financial statements and for providing a clear audit trail. The text also mentions that proper record-keeping is essential for identifying trends and anomalies in the data.

2. The second part of the document focuses on the role of internal controls in preventing fraud and errors. It describes how a well-designed system of internal controls can help to minimize the risk of misstatements and ensure that the organization's assets are protected. The text also discusses the importance of regular monitoring and evaluation of these controls to ensure they remain effective over time.

3. The final part of the document provides a summary of the key points discussed and offers some practical advice for implementing the principles outlined. It concludes by stating that a strong foundation of accurate records and effective internal controls is essential for the long-term success and sustainability of any organization.

PRZYCHODY I ROZCHODY

Przychody budżetu w 2020 roku

Plan 705.069,68 zł, wykonanie 705.069,68 zł w tym:

- przychody z zaciągniętych pożyczek na finansowanie zadań realizowanych z udziałem środków pochodzących z budżetu Unii Europejskiej – plan i wykonanie 200.000,00 zł.
- przychody jednostek samorządu terytorialnego z niewykorzystanych środków pieniężnych na rachunku bieżącym budżetu , wynikających z rozliczenia dochodów i wydatków nimi finansowanych związanych ze szczególnymi zasadami wykonywania budżetu określonymi w odrębnych ustawach plan i wykonanie 2.488,34 zł;
- wolne środki o których mowa w art.217 ust.2 pkt 6 ustawy: plan 502.581,34 zł, wykonanie 502.581,34 zł.

Rozchody budżetu w 2020 roku

Plan 553.390,33 zł, wykonanie 345.000,00 zł, w tym:

- spłata pożyczek otrzymanych na finansowanie zadań realizowanych z udziałem środków pochodzących z budżetu Unii Europejskiej: plan 130.725,08 zł, wykonanie 130.725,08 zł,
- spłata otrzymanych krajowych pożyczek i kredytów: plan 214.274,92 zł, wykonanie 214.274,92 zł;
- rozchody z tytułu innych rozliczeń krajowych: 208.390,33 zł. wykonanie nie wystąpiło (niewykorzystane w 2020 roku środki Rządowego Funduszu Inwestycji Lokalnych).

Faint, illegible text, possibly bleed-through from the reverse side of the page. The text is arranged in several paragraphs and is mostly obscured by noise and low contrast.

**SPRAWOZDANIE Z WYKONANIA DOCHODÓW I WYDATKOW
SAMORZĄDOWYCH JEDNOSTEK BUDŻETOWYCH GMINY SUŁÓW**

ZA 2020 r.

(dochody rachunku, o którym mowa w art. 223 ust. 1 ustawy o finansach publicznych)

Dział 801 Oświata i wychowanie, Rozdział 80101 – Szkoły podstawowe

Stan środków pieniężnych na początek roku 2020 wyniósł 0,00 zł.

Plan dochodów rachunku jednostek oświatowych 27.600,00 zł, wykonanie 922,14 zł, w tym opłaty za korzystanie z obiektów i urządzeń placówek oświatowych 622,00 zł, odsetki bankowe 0,14 zł. oraz darowizny 300,00 zł.

Plan wydatków rachunku jednostek oświatowych 27.600,00 zł, wykonanie 922,14 zł, w tym:

- wydatki związane z realizacją zadań statutowych – plan 27.600,00 zł, wykonanie 922,14 zł, wydatki poniesiono na:
 - zakup materiałów i wyposażenia – zakup artykułów biurowych, wyposażenia i materiałów dekoracyjnych,
 - zakup usług pozostałych – prowizje bankowe.

Stan środków pieniężnych na koniec okresu sprawozdawczego wyniósł 0,00 zł.

Jednostki oświatowe realizujące w/w dochody i wydatki to: Szkoła Podstawowa w Sułowie, Szkoła Podstawowa im. Św. Jana Pawła II w Michałowie i Szkoła Podstawowa w Tworyczowie.

Faint, illegible text, possibly bleed-through from the reverse side of the page. The text is arranged in several paragraphs and is mostly obscured by noise and low contrast.

WYKAZ JEDNOSTEK OŚWIATOWYCH

Prowadzących rachunek dochodów jednostek budżetowych prowadzących działalność określoną
w ustawie o systemie oświaty

1. Szkoła Podstawowa w Sułowie
2. Szkoła Podstawowa im. Św. Jana Pawła II w Michalowie
3. Szkoła Podstawa w Tworyczowie

Faint, illegible text, possibly bleed-through from the reverse side of the page.

Faint, illegible text, possibly bleed-through from the reverse side of the page.

Faint, illegible text, possibly bleed-through from the reverse side of the page.

Faint, illegible text, possibly bleed-through from the reverse side of the page.

Faint, illegible text, possibly bleed-through from the reverse side of the page.

INFORMACJA O FUNKCJONOWANIU SYSTEMU GOSPODAROWANIA ODPADAMI NA TERENIE GMINY SUŁÓW W 2020 ROKU

W oparciu o art. 6r ust. 2e ustawy z dnia 13 września 1996 r. o utrzymaniu czystości i porządku w gminach (Dz.U. z 2019r., poz.2010 z późn. zm) informuję:

ust. 1: dochody gminy z tytułu opłaty za gospodarowanie odpadami komunalnymi w roku 2020 wyniosły 562.284,74 zł;

ust. 2: na funkcjonowanie systemu gospodarowania odpadami w 2020 roku wydatkowano łącznie kwotę 622.881,94 zł;

ust. 2 pkt 1: odbiór i zagospodarowanie odpadów komunalnych z terenu gminy w 2020 roku wyniósł 560.624,91 zł;

ust. 2 pkt 2: w 2020 roku nie wystąpiły koszty tworzenia i utrzymania punktów selektywnego zbierania odpadów komunalnych;

ust. 2 pkt 3: koszty obsługi administracyjnej ww. systemu w 2020 r. wyniosły 62.257,03 zł; w tym koszty nadzoru eksploatacyjnego w systemie Mikrobit (program do obsługi ww. systemu, tj. ewidencji analitycznej opłat za gospodarowanie odpadami komunalnymi), przesyłek listowych, materiałów biurowych, postępowania sądowego i prokuratorskiego, szkoleń i wynagrodzenia pracownika, art. bhp;

ust. 2 pkt 4: na koniec 2020 roku nie wystąpiły nie wykorzystane środki pochodzące z opłat za gospodarowanie odpadami komunalnymi. Zrealizowane wydatki na ww. cel przewyższyły zrealizowane dochody z tytułu opłat pobieranych przez jst o kwotę 60.597,20 zł.

Faint, illegible text, possibly bleed-through from the reverse side of the page. The text is arranged in several paragraphs and is mostly illegible due to low contrast and blurring.

**INFORMACJA O KSZTAŁTOWANIU SIĘ WIELOLETNIEJ
PROGNOZY FINANSOWEJ GMINY SUŁÓW
za 2020 rok**

Podstawą opracowania informacji rocznej o kształtowaniu się Wieloletniej Prognozy Finansowej była Wieloletnia Prognoza Finansowa Gminy Sułów na lata 2020-2034 oraz dane sprawozdawcze z wykonania budżetu Gminy Sułów za 2020 rok.

Wieloletnia Prognoza Finansowa Gminy Sułów na rok 2020 została przyjęta uchwałą nr XV/97/2019 Rady Gminy Sułów z dnia 30.12.2019 roku. Następnie zmieniona została uchwałami Rady Gminy Sułów:

XVI/102/2020 z dnia 24.01.2020

XVII/109/2020 z dnia 28.02.2020

XVIII/116/2020 z dnia 30.04.2020

XIX/125/2020 z dnia 16.06.2020

XX/133/2020 z dnia 26.08.2020

XXI/138/2020 z dnia 29.09.2020

XXII/141/2020 z dnia 12.10.2020

XXIII/149/2020 z dnia 27.11.2020

XXIV/151/2020 z dnia 16.12.2020

XXV/160/2020 z dnia 29.12.2020

Oraz zarządzeniami Wójta Gminy Sułów:

164/O/202 z dnia 30.06.2020

211/O/2020 z dnia 31.12.2020

Informacja o kształtowaniu się Wieloletniej Prognozy Finansowej za rok 2020 sporządzona została w formie opisowej oraz tabelarycznej, w układzie przyjętym w Wieloletniej Prognozie Finansowej, obejmując:

- Wieloletnią Prognozę Finansową Gminy Sułów na lata 2020-2034 (załącznik 1);
- wykaz przedsięwzięć wieloletnich Gminy Sułów (załącznik 2).

The first part of the document discusses the importance of maintaining accurate records and the role of the auditor in ensuring the integrity of the financial statements. It highlights the need for transparency and accountability in all financial transactions.

The second part of the document details the specific procedures and methods used to audit the financial statements, including the review of source documents, the use of analytical procedures, and the testing of internal controls. It emphasizes the importance of a systematic and objective approach to the audit process.

The third part of the document discusses the findings of the audit and the conclusions reached by the auditor. It identifies any areas of concern or potential weaknesses in the financial reporting process and provides recommendations for improvement.

The final part of the document is a summary of the audit and a statement of the auditor's opinion on the financial statements. It concludes that the financial statements are true and fair in all material aspects, subject to the limitations of the audit.

Zgodnie z zapisami art. 229 ustawy o finansach publicznych wartości przyjęte w Wieloletniej Prognozie Finansowej i budżecie są zgodne w zakresie wyniku i związanych z nim kwot przychodów i rozchodów oraz długu jednostki samorządu terytorialnego.

Dochody

Plan dochodów budżetu Gminy Sułów na dzień 31.12.2020 r. po zmianach wynosił ogółem 21 446 652,37 zł, wykonanie po IV kwartale roku budżetowego 2020 wynosiło 21.556.721,50 zł, tj. 100,51%.

Dochody obejmują:

1. dochody bieżące – zaplanowane w kwocie 19.890.742,62 zł, wykonane na dzień 31.12.2020 r. w kwocie 19.718.481,42 zł, tj. 99,13%, w tym:

1) dochody z tytułu udziału we wpływach z podatku dochodowego od osób fizycznych (PIT) – zaplanowane w kwocie 1.536.174,00 zł, wykonane na dzień 31.12.2020 r. w kwocie 1.492.394,00 zł, tj. 97,15%;

2) dochody z tytułu udziału we wpływach z podatku dochodowego od osób prawnych (CIT) – zaplanowane w kwocie 1.920,00 zł, wykonane na dzień 31.12.2020 r. w kwocie 2.273,75 zł, tj. 118,42%;

3) dochody z subwencji ogólnej – zaplanowane w kwocie 8.358.633,00 zł, wykonane na dzień 31.12.2020 r. w kwocie 8.358.633,00 zł, tj. 100,00%;

4) dochody z tytułu dotacji i środków przeznaczonych na cele bieżące – zaplanowane w kwocie 7.146.023,78 zł, wykonane na dzień 31.12.2020 r. w kwocie 7.022.298,64 zł, tj. 98,27%;

5) pozostałe dochody bieżące – zaplanowane w kwocie 2. 847.991,84 zł, wykonane na dzień 31.12.2020 r. w kwocie 2.842.882,03 zł, tj. 99,82%.

2. dochody majątkowe – zaplanowane w kwocie 1.555.909,75 zł, wykonane na dzień 31.12.2020 r. w kwocie 1.838.240,08 zł, tj. 118,15%, w tym:

1) dochody ze sprzedaży majątku – zaplanowane w kwocie 22 377,00 zł, wykonane na dzień 31.12.2020 r. w kwocie 22 377,00 zł, tj. 100,00%;

Faint, illegible text, possibly bleed-through from the reverse side of the page. The text is arranged in several paragraphs and is mostly obscured by noise and low contrast.

2) z tytułu dotacji oraz środków przeznaczonych na inwestycje – zaplanowane w kwocie 1.533.532,75 zł, wykonane na dzień 31.12.2020 r. w kwocie 1.815.863,08 zł, tj. 118,41%.

Wydatki

Plan wydatków budżetu Gminy Sułów na dzień 31.12.2020 r. po zmianach wynosił ogółem 21.598.331,72 zł, wykonanie po IV kwartale roku budżetowego 2020 wynosiło 20.709.797,09 zł, tj. 95,89%.

Wydatki obejmują:

1. wydatki bieżące – zaplanowane w kwocie 19 256 148,93 zł, wykonane na dzień 31.12.2020 r. w kwocie 18.392.017,94 zł, tj. 95,51%, w tym:

1) wydatki na obsługę długu – zaplanowane w kwocie 133 765,13 zł, wykonane na dzień 31.12.2020 r. w kwocie 105.718,30 zł, tj. 79,03%.

2. wydatki majątkowe – zaplanowane w kwocie 2.342.182,79 zł, wykonane na dzień 31.12.2020 r. w kwocie 2.317.779,15 zł, tj. 98,96%.

Wynik wykonania budżetu

Dochody Gminy Sułów zostały zrealizowane w wysokości 21.556.721,50 zł. Na realizację zadań gminnych przeznaczono kwotę 20.709.797,09 zł. Oznacza to, że w roku odnotowano nadwyżkę budżetową w wysokości 846.924,41 zł.

Saldo operacyjne budżetu art. 242 (dochody bieżące – wydatki bieżące) osiągnęło wartość dodatnią i wyniosło 1.326.463,48 zł.

The first part of the document discusses the importance of maintaining accurate records. It emphasizes that proper record-keeping is essential for the effective management of any organization. This section also touches upon the legal implications of record retention and the role of various departments in ensuring compliance.

In the second section, the author details the specific procedures for data collection and analysis. It outlines the steps from initial data gathering to the final reporting stage. The text highlights the need for consistency and accuracy throughout the entire process to ensure that the resulting data is reliable and actionable.

The third part of the document focuses on the implementation of quality control measures. It describes how to establish a robust system for monitoring and evaluating the performance of various processes. The author provides practical examples and best practices to help organizations identify and address potential issues before they become significant problems.

The fourth section discusses the importance of communication and collaboration in achieving organizational goals. It stresses that clear communication channels and a collaborative work environment are crucial for the success of any project or initiative. The text offers strategies for fostering a culture of open communication and teamwork.

Finally, the document concludes with a summary of the key points discussed throughout the text. It reiterates the importance of a systematic and disciplined approach to record-keeping, data analysis, quality control, and communication. The author encourages readers to apply these principles in their own organizations to drive continuous improvement and success.

STOPIEŃ ZAAWANSOWANIA PROGRAMÓW WIELOLETNICH

W 2020 roku na przedsięwzięcia zaplanowano łącznie 1.600.000,00 zł, po zmianach w trakcie roku plan wyniósł 1.658.464,29 zł, wykonano w kwocie 1.346.130,38 zł. Realizowano łącznie dziesięć przedsięwzięć, w tym z pięciu przedsięwzięć dofinansowanych ze środków UE dwa zostały zrealizowane w 2020 roku, trzy będą kontynuowane w roku 2021, zaś pięć pozostałych przedsięwzięć przewidzianych jest do realizacji w latach 2021 – 2022. Zakres inwestycji jak niżej:

1. *Montaż odnawialnych źródeł energii na terenie Gminy Sulów* - realizacja przedsięwzięcia przy wsparciu ze środków 4.1 RPLU w latach 2019 – 2022, łączne nakłady finansowe 4.848.724,00 zł, w tym na rok 2020 zaplanowano środki w kwocie 41.685,00 zł, wydatkowano 40.386,00 zł, w tym 3.690,00 zł to wydatki poza projektem, nieujęte w budżecie projektu lecz niezbędne do jego prawidłowej realizacji; realizacja rzeczowej części zadania i jego zakończenie zaplanowane jest na 2021 rok.
2. *Termomodernizacja budynku Szkoły Podstawowej w Sulowie* - realizacja przedsięwzięcia przy wsparciu ze środków 5.2 RPO WL w latach 2019 – 2020, łączne nakłady finansowe 1.560.725,93 zł, w tym na rok 2020 zaplanowano środki w kwocie 1.531.205,93 zł, wydatkowano 1.220.452,42 zł, w tym 35.071,25 zł to wydatki poza projektem niezbędne do jego prawidłowej realizacji. Zadanie zostało zakończone w 2020 roku.
3. *Termomodernizacja budynku użyteczności publicznej w Sądadce* - realizacja przedsięwzięcia przy wsparciu ze środków 5.2 RPO WL oraz budżetu państwa w latach 2019 – 2021, łączne nakłady finansowe 1.006.797,56 zł; w roku 2020 zadanie nie było realizowane, realizacja rzeczowej części zadania i jego zakończenie zaplanowane jest na 2021 rok.
4. *Budowa siłowni zewnętrznej w Kulikowie* – zadanie realizowane w ramach poddziałania 19.2 „Wsparcie na wdrażanie operacji w ramach strategii rozwoju lokalnego kierowanego przez społeczność” w ramach działania „Wsparcie dla rozwoju lokalnego w ramach inicjatywy LEADER” objętego Programem Rozwoju Obszarów Wiejskich na lata 2014-2020. Realizacja zaplanowana na lata 2019 – 2020. Łączne nakłady finansowe 38.933,36 zł, z tego na 2020 rok - zaplanowano 35.133,36 zł, wydatkowano 34.983,36 zł w tym 750,00 zł to wydatki poza projektem niezbędne do jego prawidłowej realizacji. Zadanie zostało zakończone w 2020 roku.
5. *Przebudowa infrastruktury rekreacyjnej w miejscowości Kulików: budynek zaplecza altany i budynek altany* - inwestycja dofinansowana ze środków PROW; planowane łączne nakłady w kwocie 143.650,00 zł w tym na rok 2020 zaplanowano 7.650,00 zł, wydatkowano

[The text in this section is extremely faint and largely illegible, appearing to be several paragraphs of a document.]



7.541,10 zł (środki własne poza projektem z przeznaczeniem na mapy, dokumentację projektową, opłaty za wypisy z rejestru gruntów). Rzeczowe i finansowe zakończenie nastąpi w 2021 roku.

6. *Przebudowa ciągu drogowego utworzonego z dróg powiatowych nr: 3202L i 3206L na odcinku Uście-Żrebce - DW 848 - pomoc finansowa - łączna wartość 1.616.696,00 zł, z czego na rok 2021 przypada kwota 808.348,00 zł, na 2022 – 808.348,00 zł. Gmina Sułów partycypuje w 50% wkładu własnego Powiatu na odcinku 7,2 km DW 848 przebiegającym po terenie Gminy. Zadanie nie było realizowane w 2020 roku.*
7. *Przebudowa drogi gminnej nr 110127L Sułów Kolonia - Tworyczów, inwestycja dofinansowana z Funduszu Dróg Samorządowych oraz Rządowego Funduszu Inwestycji Lokalnych, łączna wartość 420.376,05 zł, z tego na rok 2020 zaplanowano 10.930,00 zł, wydatkowano 10.922,50 zł (niezbędna dokumentacja projektowa, mapy, opłaty za wypisy z rejestru gruntów). Rzeczowe i finansowe zakończenie planowane jest w 2021 roku.*
8. *Przebudowa drogi gminnej nr 116614L od km 0+000 do km 0+565,55 w miejscowości Sułówek, inwestycja dofinansowana z Funduszu Dróg Samorządowych oraz Rządowego Funduszu Inwestycji Lokalnych, łączna wartość 363.930,00 zł, z tego na rok 2020 zaplanowano 10.930,00 zł, wydatkowano 10.922,50 zł (niezbędna dokumentacja projektowa, mapy, opłaty za wypisy z rejestru gruntów). Rzeczowe i finansowe zakończenie planowane jest w 2021 roku.*
9. *Przebudowa drogi gminnej nr 110143L od km 0+000 do km 0+776,21 w miejscowości Rozłopy, inwestycja dofinansowana z Funduszu Dróg Samorządowych oraz Rządowego Funduszu Inwestycji Lokalnych, łączna wartość 384.930,00 zł, z tego na rok 2020 zaplanowano 10.930,00 zł, wydatkowano 10.922,50 zł (niezbędna dokumentacja projektowa, mapy, opłaty za wypisy z rejestru gruntów). Rzeczowe i finansowe zakończenie planowane jest w 2021 roku.*
10. *Przebudowa boiska przy Szkole Podstawowej w Sułowie, inwestycja finansowana ze środków Rządowego Funduszu Inwestycji Lokalnych; łączna wartość 570.000,00 zł, z tego na 2020 rok zaplanowano i wydatkowano 10.000,00 zł (niezbędna dokumentacja projektowa); rzeczowe i finansowe zakończenie planowane jest w 2021 roku.*

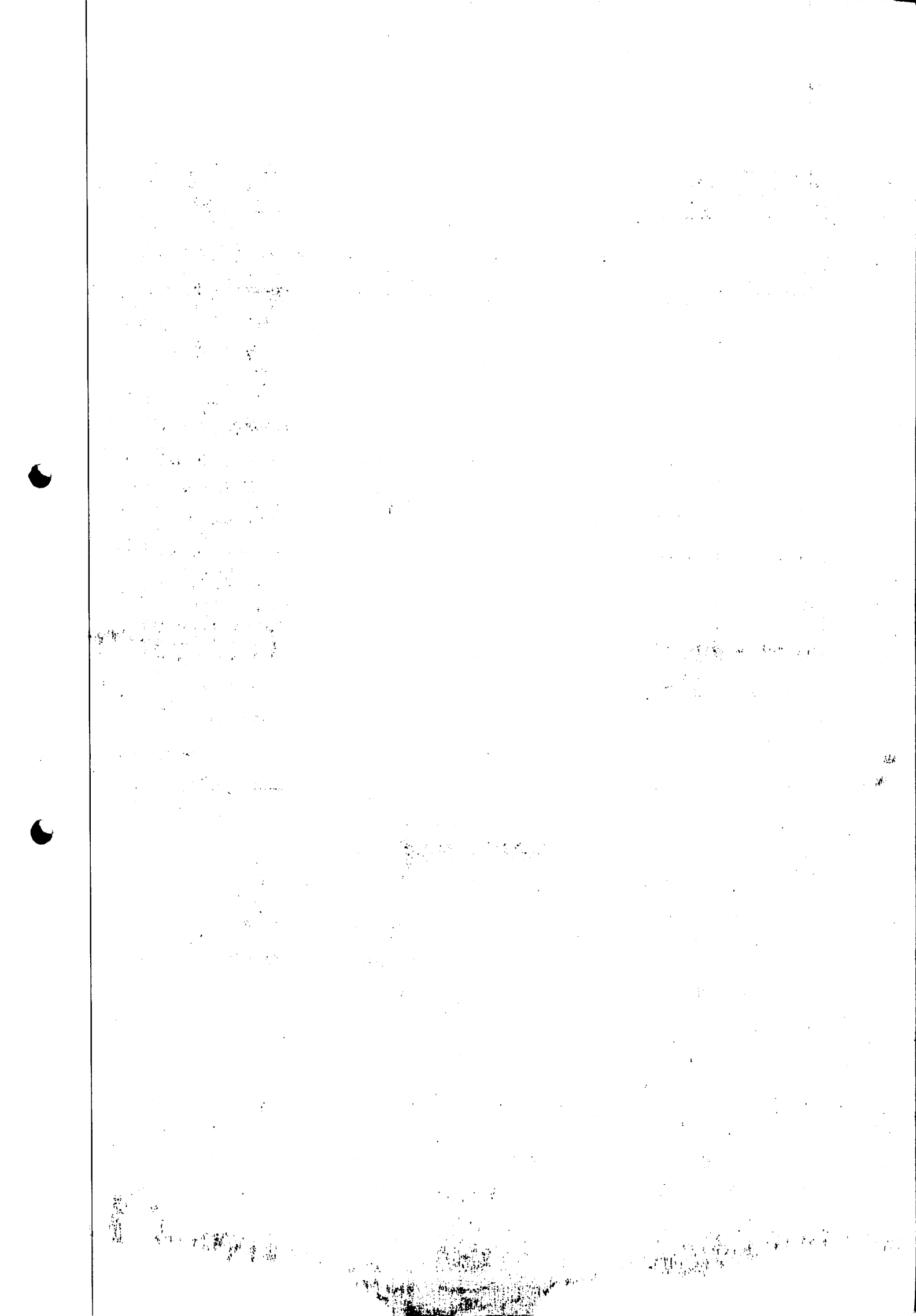

Lp.	Nazwa i cel	Od	Do	Nakłady	Plan na 1.01.2020 r.	Plan po zmianach na 31.12.2020 r.	Wykonanie	Stopień realizacji w 2020 r.
1	Przedsięwzięcia razem			10.954.762,90	1.600.000,00	1.658.464,29	1.346.130,38	81,17%
1.a	- wydatki bieżące			0,00	0,00	0,00	0,00	0,00%
1.b	- wydatki majątkowe			10.954.762,90	1.600.000,00	1.658.464,29	1.346.130,38	81,17%
1.1	Wydatki na programy, projekty lub zadania związane z programami realizowanymi z udziałem środków, o których mowa w art.5 ust.1 pkt 2 i 3 ustawy z dnia 27 sierpnia 2009.r. o finansach publicznych (Dz.U.Nr 157, poz.1240,z późn.zm.):			7.385.526,40	1.543.757,80	1.490.434,29	1.256.310,53	84,29%
1.1.1	- wydatki bieżące			0,00	0,00	0,00	0,00	0,00%
1.1.2	- wydatki majątkowe			7.385.526,40	1.543.757,80	1.490.434,29	1.256.310,53	84,29%
1.1.2.1	Montaż odnawialnych źródeł energii na terenie Gminy Sułów - RPLU.04.01.00	2019	2021	4.845.034,00	0,00	37.995,00	36.696,00	96,58%
1.1.2.2	Termomodernizacja budynku Szkoły Podstawowej w Sułowie - 5.2 RPO WL	2019	2020	1.447.725,93	1.492.785,51	1.418.205,93	1.185.381,17	83,58%
1.1.2.3	Termomodernizacja budynku użyteczności publicznej w Sąsiadce - 5.2 RPO WL	2019	2021	1.006.797,56	0,00	0,00	0,00	0,00%
1.1.2.4	Budowa siłowni zewnętrznej w Kulikowie - PROW LEADER	2019	2020	34.233,36	50.972,29	34.233,36	34.233,36	100,00%
1.1.2.5	Przebudowa infrastruktury rekreacyjnej w miejscowości Kulików: budynek zaplecza altany i budynek altany - PROW	2020	2021	51.735,55	0,00	0,00	0,00	0,00%
1.2	Wydatki na programy, projekty lub zadania związane z umowami partnerstwa publiczno-prywatnego:			0,00	0,00	0,00	0,00	0,00%
1.2.1	- wydatki bieżące			0,00	0,00	0,00	0,00	0,00%
1.2.2	- wydatki majątkowe			0,00	0,00	0,00	0,00	0,00%

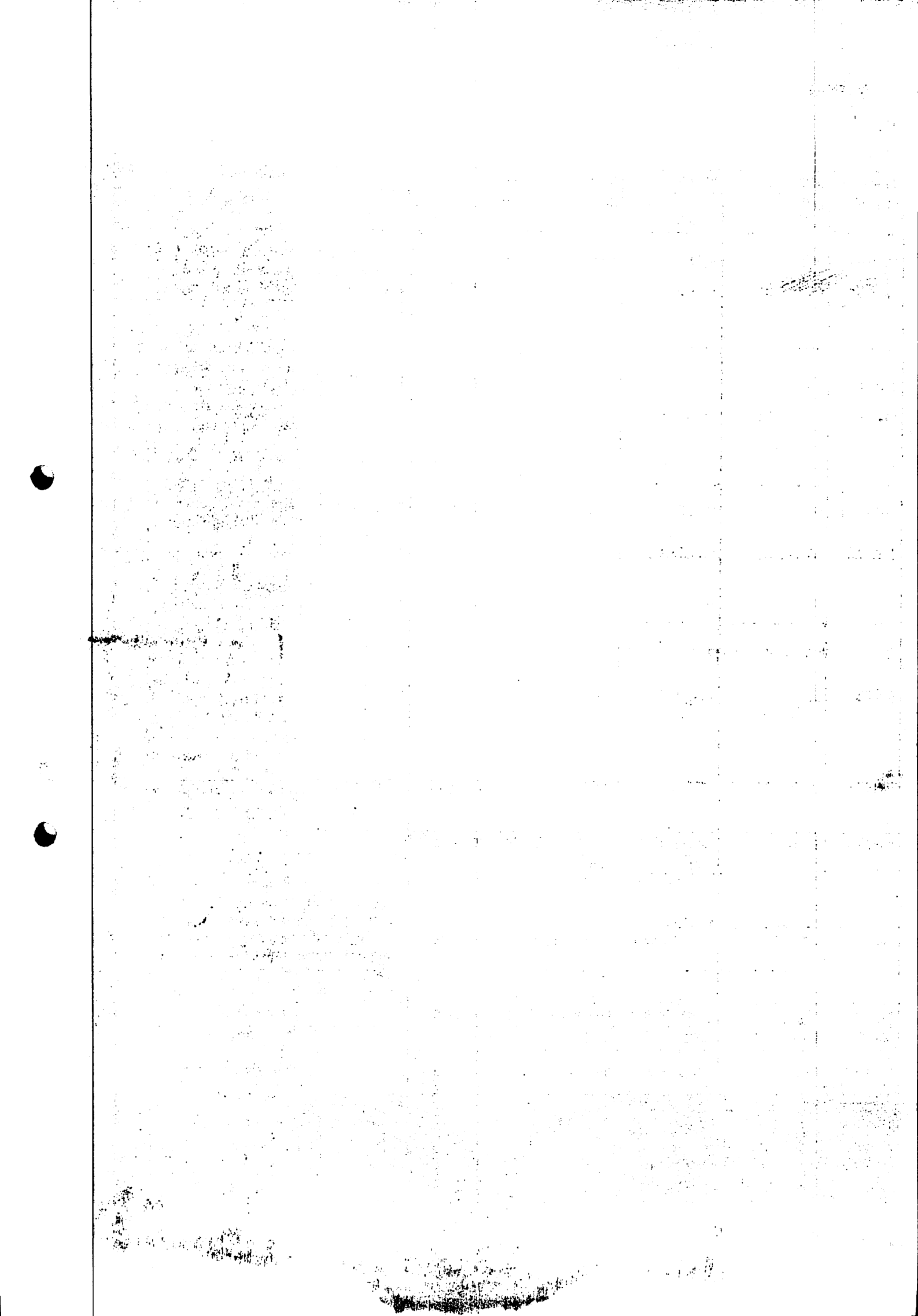

1.3	Wydatki na programy, projekty lub zadania pozostałe (inne niż wymienione w pkt 1.1 i 1.2):			3.569.236,50	56.242,20	168.030,00	89.819,85	53,45%
1.3.1	- wydatki bieżące			0,00	0,00	0,00	0,00	0,00%
1.3.2	- wydatki majątkowe			3.569.236,50	56.242,20	168.030,00	89.819,85	53,45%
1.3.2.1	Termomodernizacja budynku Szkoły Podstawowej w Sułowie - środki własne poza projektem	2019	2020	113.000,00	56.242,20	113.000,00	35.071,25	31,04%
1.3.2.2	Montaż odnawialnych źródeł energii na terenie Gminy Sułów - środki własne poza projektem	2019	2021	3.690,00	0,00	3.690,00	3.690,00	100,00%
1.3.2.3	Budowa siłowni zewnętrznej w Kulikowie - środki własne poza projektem	2019	2020	4.700,00	0,00	900,00	750,00	83,33%
1.3.2.4	Przebudowa ciągu drogowego utworzonego z dróg powiatowych nr: 3202L i 3206L na odcinku Uście-Żrebce - DW 848 - pomoc finansowa -	2021	2022	1.616.696,00	0,00	0,00	0,00	0,00%
1.3.2.5	Przebudowa drogi gminnej nr 110127L Sułów Kolonia - Tworyczów - dofin. z Funduszu Dróg Samorządowych	2020	2021	420.376,05	0,00	10.930,00	10.922,50	99,93%
1.3.2.6	Przebudowa drogi gminnej nr 116614L od km 0+000 do km 0+565,55 w miejscowości Sułówek	2020	2021	363.930,00	0,00	10.930,00	10.922,50	99,93%
1.3.2.7	Przebudowa drogi gminnej nr 110143L od km 0+000 do km 0+776,21 w miejscowości Rozłopy	2020	2021	384.930,00	0,00	10.930,00	10.922,50	99,93%

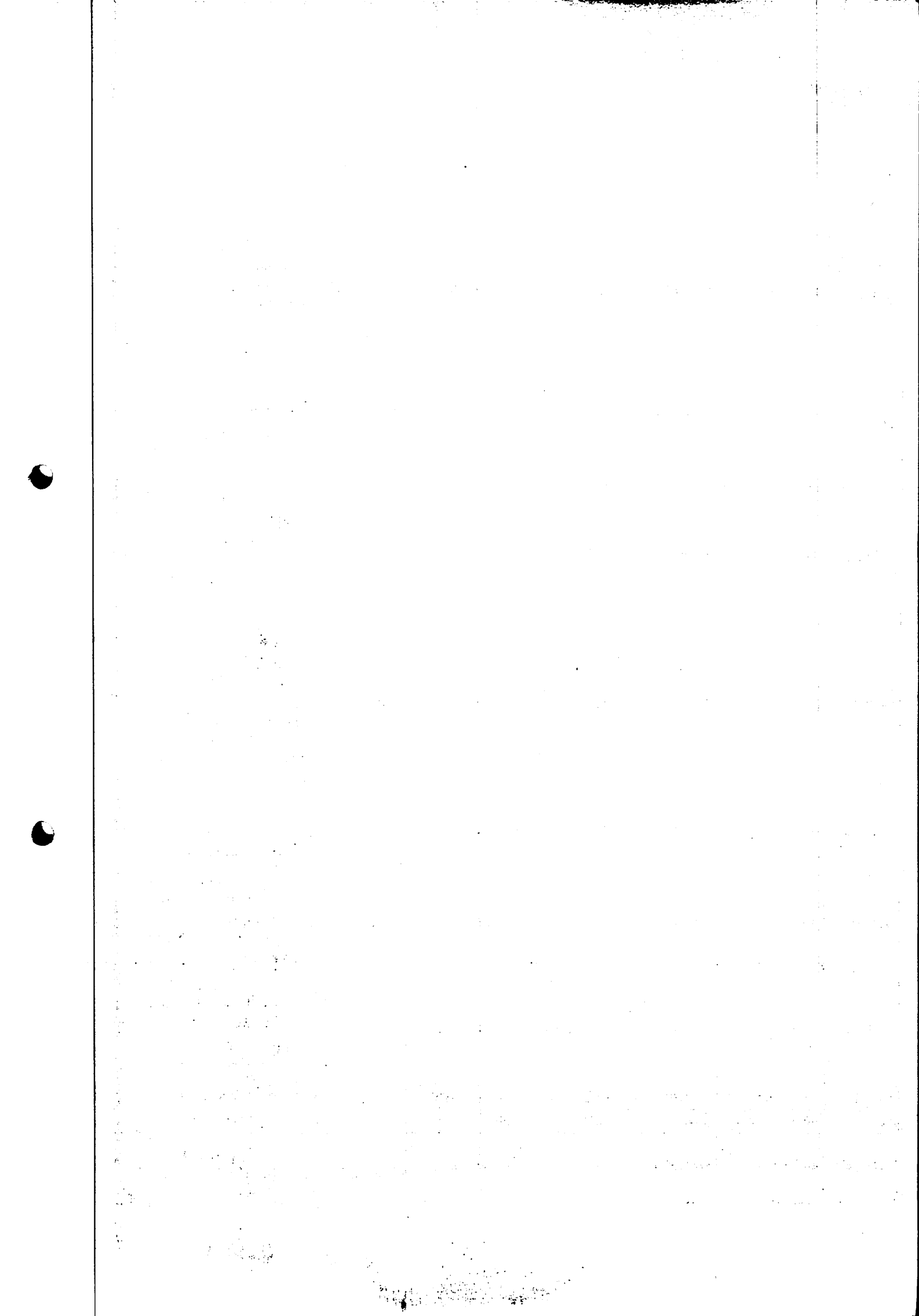

1.3.2.8	Przebudowa boiska przy Szkole Podstawowej w Sułowie	2020	2021	570.000,00	0,00	10.000,00	10.000,00	100,00%
1.3.2.9	Przebudowa infrastruktury rekreacyjnej w miejscowości Kulików: budynek zaplecza altany i budynek altany - środki własne poza projektem	2020	2021	91.914,45	0,00	7.650,00	7.541,10	98,58%

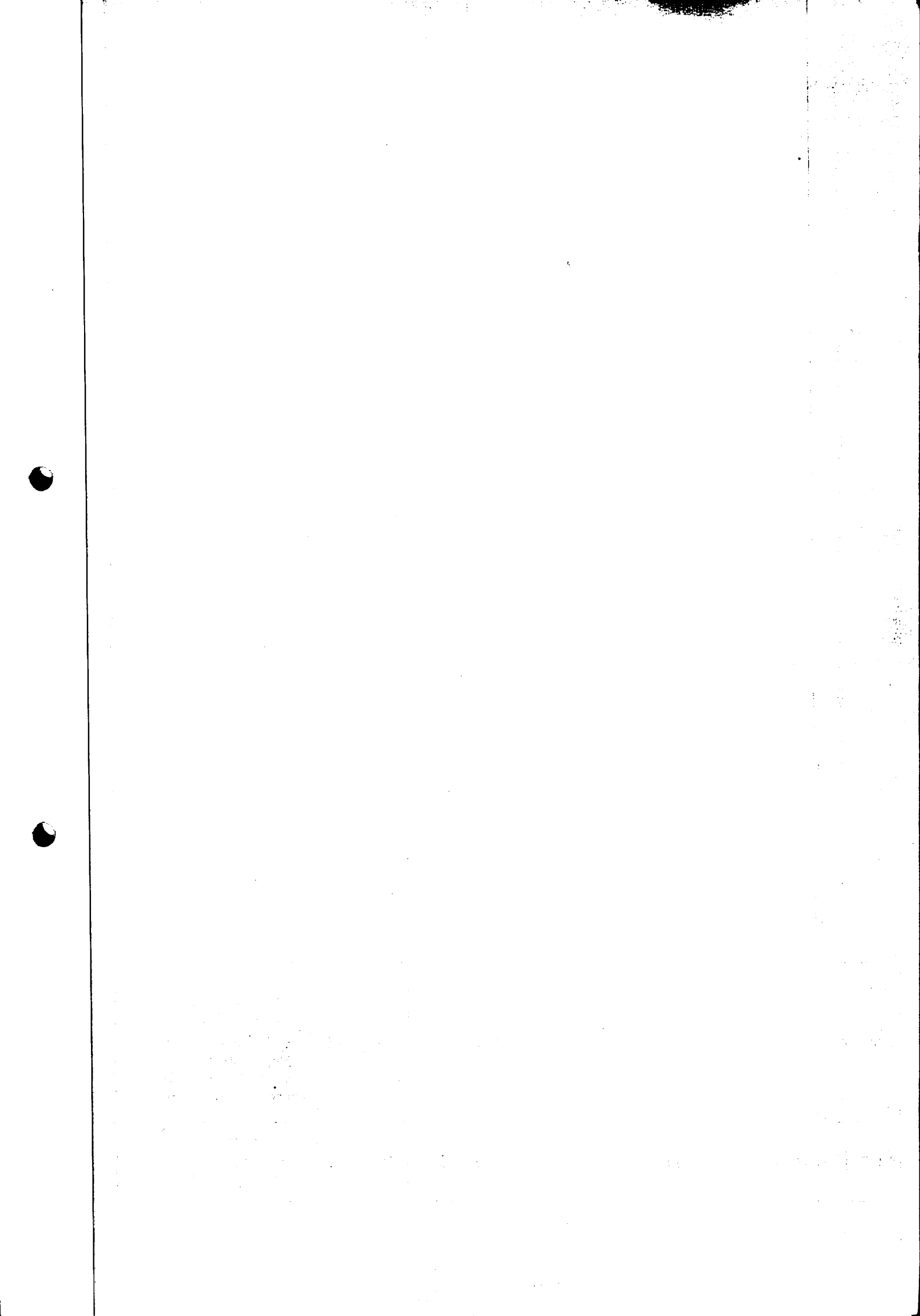

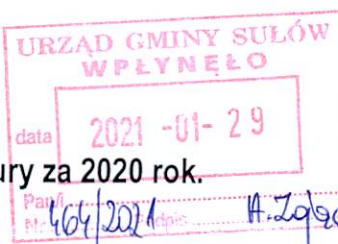

Informacja o przebiegu wykonania planu finansowego instytucji kultury za 2020 rok.

Stan środków pieniężnych na dzień 01.01.2020 - kwota: 7559,07

Stan środków pieniężnych na dzień 31.12.2020 - kwota: 0,00

Przychody na dzień 31.12.2020 - kwota: 285 456,66

w tym:

- dotacja podmiotowa - kwota: 244 260,54
- dotacja z Biblioteki Narodowej – kwota : 12 000,00
- Kraszewski. Komputery dla bibliotek 2020 – kwota : 25 480,00
- Fundacja PZU - - kwota: 999,90
- pozostałe przychody - kwota: 2 716,22

Wydatki na dzień 31.12. 2020 - kwota: 293 015,73

Wydatki na wynagrodzenia i pochodne kwota: 180 131,88

W tym:

- § 4010 wynagrodzenie osobowe pracowników: kwota: 136 489,24
- § 4110 składki na ubezpieczenia społeczne kwota: 20 017,83
- § 4120 składki na Fundusz Pracy kwota: 1 428,81
- § 4170 wynagrodzenia bezosobowe kwota: 22 196,00
- pozostałe wydatki kwota: 112 883,85

Zobowiązania wymagalne i niewymagalne nie wystąpiły na koniec okresu sprawozdawczego.

Należności nie wystąpiły na koniec okresu sprawozdawczego.

DYREKTOR
Gminnej Biblioteki Publicznej
im. Feliksy Poździk w Sułowie
Marta Radzik
Marta Radzik

GŁÓWNY KSIĘGOWY
Centrum Usług Wspólnych
w Sułowie
Lidia Gryglas
mgr inż. Lidia Gryglas

RECEIVED
U.S. DEPARTMENT OF JUSTICE
FEDERAL BUREAU OF INVESTIGATION
WASHINGTON, D.C. 20535

SEARCHED
SERIALIZED
INDEXED
FILED

[Faint, mostly illegible text, possibly a list or report content]

REC'D 007001150
FBI 00-18-00-811
WOMEN'S RIGHTS CENTER
FEDERAL BUREAU OF INVESTIGATION
U.S. DEPARTMENT OF JUSTICE

1. Dane dotyczące przysługujących praw własności

Ogólne wielkości dotyczące rzeczowego majątku trwałego

Na dzień 31 grudnia 2020r. mienie komunalne gminy Sułów będące w dyspozycji i użytkowaniu jednostek organizacyjnych, uwzględniając jego wartość, ujmowaną wprowadzonej ewidencji księgowej w postaci rzeczowego majątku trwałego brutto stanowiło kwotę łączną 54.654.747,42zł. Po uwzględnieniu zużycia w postaci umorzenia wartość netto tego mienia obejmowała kwotę łączną 26.811.603,83zł (w porównaniu do stanu z poprzedniej informacji wartość netto zwiększyła się o 47.622,60).

w zł

Wyszczególnienie	Wartość brutto	Umorzenie	Wartość netto	Stopień umorzenia
<i>Stan na dzień wg poprzedniej Informacji</i>	52.375.044,95	24.579.523,96	27.795.520,99	46,93
Stan na 31.12.2020 r.	54.654.747,42	26.811.603,83	27.843.143,59	49,06

Z powyższej tabeli wynika, że wartość mienia zmniejszyła się w porównaniu do stanu na dzień 31.12.2019r. wg poprzedniej Informacji.

Wielkość środków trwałych w poszczególnych grupach rodzajowych wg stanu netto na dzień sporządzenia Informacji 31 grudnia 2020r. przedstawia poniższe zestawienie:

w zł

Lp.	Wyszczególnienie	Stan na 31.12.2020r.	Struktura
1	<i>Grunty</i>	1.331.039,13	4,78
2	<i>Budynki i lokale</i>	8.640.992,60	31,03
3	<i>Obiekty inż. lądowej i wodnej</i>	17.122.254,04	61,50
4	<i>Kotły i maszyny energetyczne</i>	312.401,64	1,12
5	<i>Maszyny i urządzenia techniczne</i>	9.012,49	0,03
6	<i>Środki transportowe</i>	339.389,36	1,22
7	<i>Narzędzia, przyrządy i wyposażenie</i>	88.054,33	0,32
	Ogółem	27.843.143,59	100%

Grupując środki trwałe wg miejsc ich użytkowania, to w ujęciu wartości netto wg stanu na dzień sporządzenia Informacji **31 grudnia 2020r.** przedstawia się następująco:

w zł

Lp.	Jednostki organizacyjne	Wartość netto użytkowanego mienia	Udział procentowy
1	Jednostki oświaty	5.713.876,87	20,52
2	Jednostki opieki społ. i zdrowia	-	-
3	Jednostki kultury	-	-
4	Urząd Gminy	21.552.169,38	77,41
5	Pozostałe jednostki	577.097,34	2,07
	Ogółem	27.834.143,59	100

Wartość netto środków trwałych wg poszczególnych grup klasyfikacyjnych. w układzie podmiotowym - będących w posiadaniu przez poszczególne jednostki organizacyjne, wg stanu na dzień sporządzenia Informacji **31 grudnia 2020 r.** przedstawia się następująco:

w zł

Wyszczególnię nie (wg klasyf. KRST)	Placówki opieki społ. i zdrowia	Placówki oświaty i wychowania	Placówki kultury	Urząd Gminy	Pozostałe jednostki budżetowe	Razem
Grunty	-	11.359,74	-	1.319.679,39	-	1.331.039,13
Budynki i lokale	-	5.672.362,35	-	2.649.598,01	319.032,24	8.640.992,60
Obiekty inż. lądowej i wodnej	-	-	-	17.117.043,58	5.210,46	17.122.254,04
Kotły i maszyny energetyczne	-	-	-	-	61.528,97	61.528,97
Maszyny i urządzenia techniczne	-	-	-	224.789,77	35.095,39	259.885,16
Środki transportow	-	-	-	183.159,08	156.230,28	339.389,36
Narzędzia, przyrządy i wyposażeni	-	30.154,78	-	57.899,55	-	88.054,33
Ogółem	0,00	5.713.876,87	0,00	21.552.169,38	577.097,34	27.843.143,59

Stan ilościowy rzeczowego majątku trwałego, będącego w posiadaniu poszczególnych jednostek organizacyjnych, wg stanu na dzień sporządzenia Informacji 31 grudnia 2020r. przedstawia się następująco:

Wyszczególnienie (wg klasyf. KRST)	Placówki opieki społ. i zdrowia	Placówki oświaty	Placówki kultury	Urząd Gminy	Pozostałe jednostki budżetowe	Razem
<i>Budynki i lokale</i>	-	22	-	23	1	46
<i>Obiekty inż. lądowej i wodnej</i>	-	-	-	654	1	655
<i>Kotły i maszyny energetyczne</i>	-	-	-	-	1	1
<i>Maszyny i urządzenia techniczne</i>	1	-	-	509	10	520
<i>Sprzęt i wyposażenie</i>	-	-	-	-	-	-
<i>Urządzenia techniczne</i>	-	2	-	5	2	9
<i>Środki transportowe</i>	-	-	-	20	1	21
<i>Narzędzia, przyrządy, ruchomości i wyposażenie</i>	-	16	-	-	-	16

Dane dotyczące gruntów komunalnych

Stan i wielkość gruntów w poszczególnych okresach przedstawiono w poniższej tabeli:

Wyszczególnienie	w zł				
	Stan na dzień sporządzenia poprzedniej informacji.	Stan na sporządzenia informacji 31 grudnia 2020r.	Zwiększenia ha/wartość	Zmniejszenia ha/wartość	Zmiana stanu
Grunty ogółem	1.293.519,13	1.331.039,13	1,09/37.520	-	1,09/37.520
- grunty pod drogami	972.101,98	972.101,98	-	-	-
- rolne	133.125,77	136.545,77	0,16/3.420	-	0,16/3.420
- działki budowlane	169.463,72	169.463,72	-	-	-
- lasy	2.883,00	2.883,00	-	-	-
- tereny zielone (parki)	13.880,66	13.880,66	-	-	-
- pozostałe	2.064,00	36.164,00	0,93/34.100	-	0,93/34.100

Analizując sposób zagospodarowania tych gruntów, to w 2020r. wartość gruntów wzrosła o 37.520,00 zł.

Nabycie nieruchomości:

Wielkość nieruchomości nabytych do zasobów gminy:

- skomunalizowano decyzją Wojewody Lubelskiego z dnia 12 grudnia 2019r. GN-Z.7510.1.22.2016.MG działkę rolną położoną w miejscowości Sasiadka o pow. 005 ha o wartości 850 zł.

- skomunalizowano decyzją Wojewody Lubelskiego z dnia 12 grudnia 2019r. GN-Z.7510.1.22a.2016.MG działkę rolną położoną w miejscowości Sasiadka o pow. 0.11 ha o wartości 2.570 zł.

- skomunalizowano decyzją Wojewody Lubelskiego z dnia 10 kwietnia 2020r. GN-Z.7531.1.2.2019.IMP działkę rolną położoną w miejscowości Tworyczów o pow. 0.93 ha o wartości 34.100 zł.

Wartości niematerialne i prawne

Istotną pozycją w majątku trwałym są wartości niematerialne i prawne. Według prowadzonej w jednostkach organizacyjnych ewidencji księgowej. stan ilościowy oraz wartości niematerialne i prawne w omawianych okresach. przedstawiają się następująco:

w zł

Stany oraz plany na dzień:	Ilość	Wartość brutto	Umorzenie	Wartość netto	Stopień umorzenia
31.12.2020r.	62	143.099,36	102.199,27	40.900,09	71,42

Z powyższej tabeli wynika, że wartości niematerialne i prawne zostały umorzone w 71.42%.

2. Dane w zakresie innych niż własność praw

majątkowych wielkości udziałów

Udziały wynoszą wg stanu na dzień sporządzenia informacji **31 grudnia 2020r.** na łączną kwotę 2.000,00 zł i obejmują następujące pozycje:

w zł

Lp.	Nazwa spółki	Udział finansowy	Nazwa	Kwota łączna
1	Ogółem	2.000,00	BS Szczepczeszyn	2.000,00

3. Dochody uzyskane z tytułu wykonania prawa własności i innych praw majątkowych

Dochody z majątku gminy realizowane przez Urząd Gminy i jednostki

Wyszczególnienie	Wykonanie za 2019 r.	% wykon. planu rocznego	Wykonanie za 2020r.	% wykon. planu rocznego	w zł
					Wykonanie na dzień sporządzenia Informacji 31 grudnia 2020r.
<i>Dochody z dzierżawy i najmu</i>	59.684,32	100,90	70.053,57	99,22	70.053,57
<i>Dochody z wieczystego użytkowania</i>	170,85	85,43	79,59	39,80	79,59
<i>Dochody ze sprzedaży mienia</i>	-	-	-	-	-
<i>Wpływy ze sprzedaży składników majątkowych</i>			22.377,00	100	22.377,00
Ogółem	59.855,17	93,17	92.510,16	99,28	92.510,16

Jak wynika z powyższej tabeli założenia planu na rok 2020 zostały wykonane w 99,28%. W porównaniu do roku poprzedniego tj. 2019 zwiększyło się o 6,11 %.

Dochody uzyskane z dzierżawy i najmu:

1. Rolnictwo i łowiectwo

- dzierżawa za obwody łowieckie – 1.603,29 zł

2. Gospodarka mieszkaniowa

- dzierżawa gruntów - 1.235,76 zł

- najem lokali i mieszkań 56.419,04 zł

3. Gospodarka mieszkaniowa

- dochody z usług – 5.582,00 zł

4. Gospodarka komunalna i ochrona środowiska pozostała działalność

- dochody z usług – 5.213,48 zł

Sporządziła: Monika Bober

Sułków, 19.03.2021r.

1. The first part of the document discusses the importance of maintaining accurate records of all transactions and activities. It emphasizes the need for transparency and accountability in financial reporting.

2. The second part of the document outlines the various methods and techniques used to collect and analyze data. It includes a detailed description of the experimental procedures and the instruments used for data collection.

3. The third part of the document presents the results of the experiments and discusses the implications of the findings. It compares the experimental results with theoretical predictions and previous studies in the field.

4. The fourth part of the document concludes the study and provides a summary of the key findings. It also discusses the limitations of the study and suggests areas for future research.

5. The fifth part of the document contains the references and bibliography, listing the sources used in the study. It includes a list of books, articles, and other publications relevant to the research.

6. The sixth part of the document contains the appendix, which includes additional data, tables, and figures that support the main text. It provides a detailed look at the raw data and the calculations used in the analysis.

7. The seventh part of the document contains the index, which provides a quick reference to the various sections and topics covered in the document. It is a useful tool for navigating the document and finding specific information.

8. The eighth part of the document contains the glossary, which defines the key terms and concepts used in the study. It helps to ensure that all readers have a clear understanding of the terminology used in the document.

9. The ninth part of the document contains the acknowledgments, where the author expresses gratitude to the individuals and organizations that provided support and assistance during the course of the study.

10. The tenth part of the document contains the conclusion, which summarizes the overall findings and the significance of the study. It provides a final perspective on the research and its contribution to the field.

11. The eleventh part of the document contains the list of figures and tables, which provides a quick overview of the visual elements included in the document. It helps to identify the location of each figure or table within the text.

12. The twelfth part of the document contains the final page, which includes the author's name, affiliation, and contact information. It also includes a brief statement of the author's intent and a note of appreciation to the reader.

INFORMACJA O KSZTAŁTOWANIU SIĘ WIELOLETNIEJ PROGNOZY FINANSOWEJ NA LATA 2020 - 2034

Lp.	Wyszczególnienie	Plan 2020 – UCHWAŁA WPF	Plan 2020 – ZMIANA WPF	Wykonanie 2020	Wykonanie planu (względem zmiany)
1	Dochody ogółem	18 937 022,00	21 446 652,37	21 556 721,50	100,51%
1.1	Dochody bieżące, z tego:	17 898 215,11	19 890 742,62	19 718 481,42	99,13%
1.1.1	dochody z tytułu udziału we wpływach z podatku dochodowego od osób fizycznych	1 536 700,00	1 536 174,00	1 492 394,00	97,15%
1.1.2	dochody z tytułu udziału we wpływach z podatku dochodowego od osób prawnych	1 000,00	1 920,00	2 273,75	118,42%
1.1.3	z subwencji ogólnej	8 297 075,00	8 358 633,00	8 358 633,00	100,00%
1.1.4	z tytułu dotacji i środków przeznaczonych na cele bieżące	5 544 967,00	7 146 023,78	7 022 298,64	98,27%
1.1.5	pozostałe dochody bieżące, w tym	2 518 473,11	2 847 991,84	2 842 882,03	99,82%
1.1.5.1	z podatku od nieruchomości	425 000,00	422 000,00	418 541,03	99,18%
1.2	Dochody majątkowe, w tym:	1 038 806,89	1 555 909,75	1 838 240,08	118,15%
1.2.1	ze sprzedaży majątku	0,00	22 377,00	22 377,00	100,00%
1.2.2	z tytułu dotacji oraz środków przeznaczonych na inwestycje	1 038 806,89	1 533 532,75	1 815 863,08	118,41%
2	Wydatki ogółem	18 812 022,00	21 598 331,72	20 709 797,09	95,89%
2.1	Wydatki bieżące, w tym:	17 158 522,00	19 256 148,93	18 392 017,94	95,51%
2.1.1	na wynagrodzenia i składki od nich naliczane	7 515 578,00	8 544 390,72	8 361 183,70	97,86%
2.1.2	z tytułu poręczeń i gwarancji, w tym	0,00	0,00	0,00	0,00%
2.1.2.1	gwarancje i poręczenia podlegające wyłączeniu z limitu spłaty zobowiązań, o którym mowa w art. 243 ustawy	0,00	0,00	0,00	0,00%
2.1.3	wydatki na obsługę długu, w tym	210 000,00	133 765,13	105 718,30	79,03%
2.1.3.x	odsetki i dyskonto	210 000,00	133 765,13	105 718,30	79,03%
2.1.3.1	odsetki i dyskonto podlegające wyłączeniu z limitu spłaty zobowiązań, o którym mowa w art. 243 ustawy, w terminie nie dłuższym niż 90 dni po zakończeniu programu, projektu lub zadania i otrzymaniu refundacji z tych środków (bez odsetek i dyskonta od zobowiązań na wkład krajowy)	0,00	0,00	0,00	0,00%
2.1.3.2	odsetki i dyskonto podlegające wyłączeniu z limitu spłaty zobowiązań, o którym mowa w art. 243 ustawy, z tytułu zobowiązań zaciągniętych na wkład krajowy	46 236,00	46 236,00	46 236,00	100,00%
2.1.3.3	pozostałe odsetki i dyskonto podlegające wyłączeniu z limitu spłaty zobowiązań, o którym mowa w art. 243 ustawy	0,00	0,00	0,00	0,00%
2.2	Wydatki majątkowe, w tym:	1 653 500,00	2 342 182,79	2 317 779,15	98,96%
2.2.1	Inwestycje i zakupy inwestycyjne, o których mowa w art. 236 ust. 4 pkt 1 ustawy, w tym	1 653 500,00	2 342 182,79	2 317 779,15	98,96%
2.2.1.1	wydatki o charakterze dotacyjnym na inwestycje i zakupy inwestycyjne	0,00	20 000,00	20 000,00	100,00%
3	Wynik budżetu	125 000,00	-151 679,35	846 924,41	
3.1	Kwota prognozowanej nadwyżki budżetu przeznaczana na spłatę kredytów, pożyczek i wykup papierów wartościowych	125 000,00	0,00	345 000,00	
4	Przychody budżetu	220 000,00	705 069,68	705 069,68	100,00%
4.1	Kredyty, pożyczki, emisja papierów wartościowych, w tym:	220 000,00	200 000,00	200 000,00	100,00%
4.1.1	na pokrycie deficytu budżetu	0,00	0,00	0,00	0,00%
4.2	Nadwyżka budżetowa z lat ubiegłych, w tym:	0,00	2 488,34	2 488,34	100,00%
4.2.1	na pokrycie deficytu budżetu	0,00	2 488,34	0,00	0,00%
4.3	Wolne środki, o których mowa w art. 217 ust. 2 pkt 6 ustawy, w tym:	0,00	502 581,34	502 581,34	100,00%
4.3.1	na pokrycie deficytu budżetu	0,00	149 191,01	0,00	0,00%
4.4	Spłaty udzielonych pożyczek w latach ubiegłych, w tym:	0,00	0,00	0,00	0,00%
4.4.1	na pokrycie deficytu budżetu	0,00	0,00	0,00	0,00%
4.5	Inne przychody niezwiązane z zaciągnięciem długu, w tym:	0,00	0,00	0,00	0,00%
4.5.1	na pokrycie deficytu budżetu	0,00	0,00	0,00	0,00%
5	Rozchody budżetu	345 000,00	553 390,33	345 000,00	62,34%
5.1	Spłaty rat kapitałowych kredytów i pożyczek oraz wykup papierów wartościowych, w tym:	345 000,00	345 000,00	345 000,00	100,00%
5.1.1	łączna kwota przypadających na dany rok kwot ustawowych wyłączeń z limitu spłaty zobowiązań, w tym:	130 725,08	130 725,08	130 725,08	100,00%
5.1.1.1	kwota przypadających na dany rok kwot wyłączeń określonych w art. 243 ust. 3 ustawy	0,00	0,00	0,00	0,00%

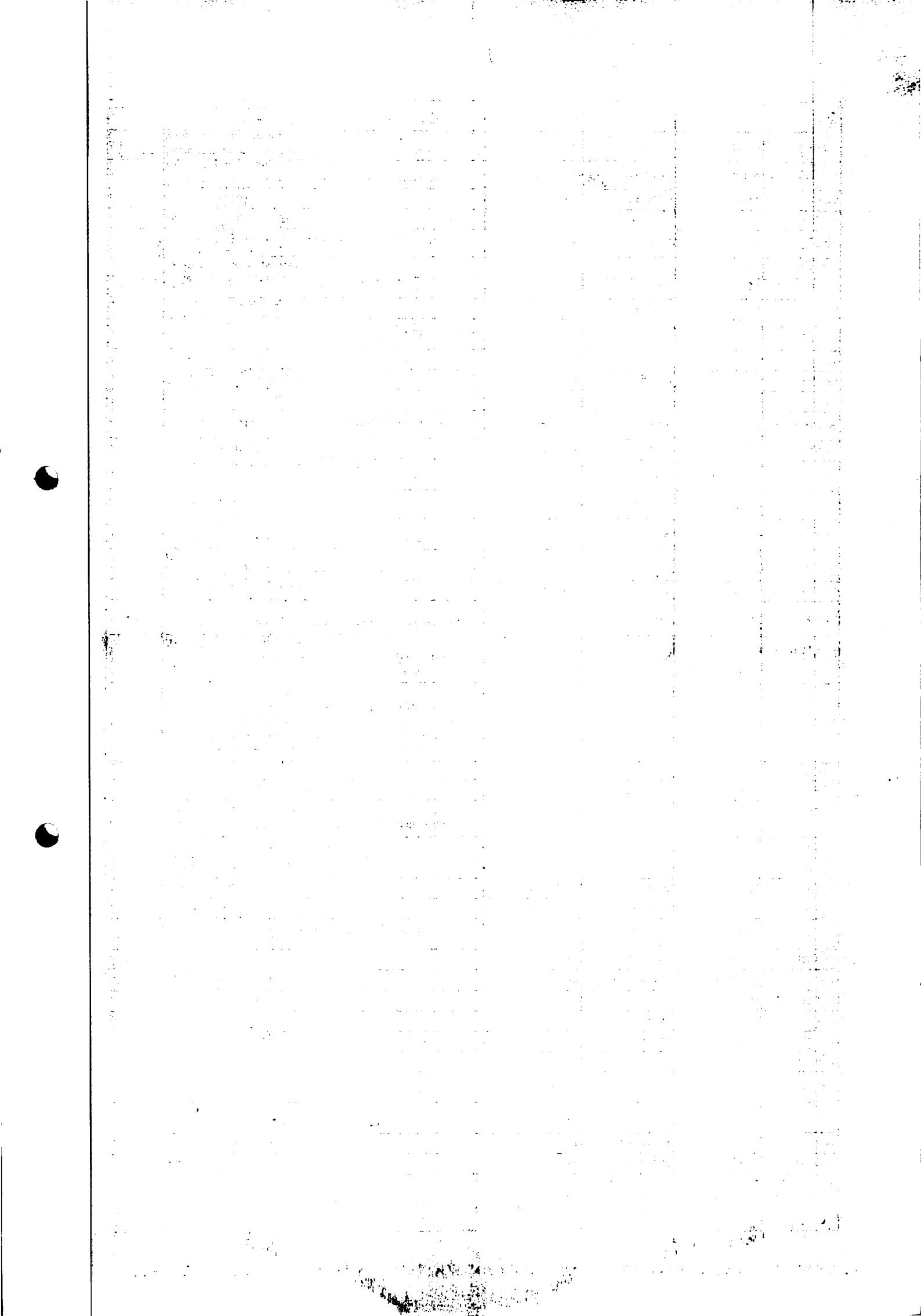

INFORMACJA O KSZTAŁTOWANIU SIĘ WIELOLETNIEJ PROGNOZY FINANSOWEJ NA LATA 2020 - 2034

5.1.1.2	kwota przypadających na dany rok kwot wyłączeń określonych w art. 243 ust. 3a ustawy	130 725,08	130 725,08	130 725,08	100,00%
5.1.1.3	kwota wyłączeń z tytułu wcześniejszej spłaty zobowiązań, określonych w art. 243 ust. 3b ustawy, z tego:	0,00	0,00	0,00	0,00%
5.1.1.3.1	środkami nowego zobowiązania	0,00	0,00	0,00	0,00%
5.1.1.3.2	wolnymi środkami, o których mowa w art. 217 ust. 2 pkt 6 ustawy	0,00	0,00	0,00	0,00%
5.1.1.3.3	innymi środkami	0,00	0,00	0,00	0,00%
5.1.1.4	kwota przypadających na dany rok kwot pozostałych ustawowych wyłączeń z limitu spłaty zobowiązań	0,00	0,00	0,00	0,00%
5.2	Inne rozchody, niezwiązane ze spłatą długu	0,00	208 390,33	0,00	0,00%
6	Kwota długu, w tym:	7 514 100,00	7 494 100,00	7 494 100,00	100,00%
6.1	kwota długu, którego planowana spłata dokona się z wydatków	0,00	0,00	0,00	0,00%
7	Relacja zrównoważenia wydatków bieżących, o której mowa w art. 242 ustawy				
7.1	Różnica między dochodami bieżącymi a wydatkami bieżącymi	739 693,11	634 593,69	1 326 463,48	209,03%
7.2	Różnica między dochodami bieżącymi, skorygowanymi o środki, a wydatkami bieżącymi	739 693,11	1 139 663,37	1 831 533,16	160,71%
8	Wskaźnik spłaty zobowiązań				
8.1	Relacja określona po lewej stronie nierówności we wzorze, o którym mowa w art. 243 ust. 1 ustawy (po uwzględnieniu zobowiązań związku współtworzonego przez jednostkę samorządu terytorialnego oraz po uwzględnieniu ustawowych wyłączeń przypadających na dany rok)	3,06%	2,37%	3,55%	
8.2	Relacja określona po prawej stronie nierówności we wzorze, o którym mowa w art. 243 ust. 1 ustawy, ustalona dla danego roku (wskaźnik jednoroczny)	7,69%	6,03%	11,28%	
8.2.x	Wskaźnik jednoroczny określony po prawej stronie nierówności we wzorze, o którym mowa w art. 243 ust. 1 ustawy, ustalony dla danego roku (wskaźnik jednoroczny)	7,69%	6,20%	11,46%	
8.3	Dopuszczalny limit spłaty zobowiązań określony po prawej stronie nierówności we wzorze, o którym mowa w art. 243 ustawy, po uwzględnieniu ustawowych wyłączeń, obliczony w oparciu o plan 3. kwartału roku poprzedzającego pierwszy rok prognozy (wskaźnik ustalony w oparciu o średnią arytmetyczną z poprzednich lat)	9,03%	9,68%	9,68%	
8.3.1	Dopuszczalny limit spłaty zobowiązań określony po prawej stronie nierówności we wzorze, o którym mowa w art. 243 ustawy, po uwzględnieniu ustawowych wyłączeń, obliczony w oparciu o wykonanie roku poprzedzającego pierwszy rok prognozy (wskaźnik ustalony w oparciu o średnią arytmetyczną z poprzednich lat)	7,62%	9,60%	9,60%	
8.4	Informacja o spełnieniu wskaźnika spłaty zobowiązań określonego w art. 243 ustawy, po uwzględnieniu zobowiązań związku współtworzonego przez jednostkę samorządu terytorialnego oraz po uwzględnieniu ustawowych wyłączeń, obliczonego w oparciu o plan 3 kwartałów roku poprzedzającego rok budżetowy	Tak	Tak	Tak	
8.4.1	Informacja o spełnieniu wskaźnika spłaty zobowiązań określonego w art. 243 ustawy, po uwzględnieniu zobowiązań związku współtworzonego przez jednostkę samorządu terytorialnego oraz po uwzględnieniu ustawowych wyłączeń, obliczonego w oparciu o wykonanie roku poprzedzającego rok budżetowy	Tak	Tak	Tak	
9	Finansowanie programów, projektów lub zadań realizowanych z udziałem środków, o których mowa w art. 5 ust. 1 pkt 2 i 3 ustawy				
9.1	Dochody bieżące na programy, projekty lub zadania finansowe z udziałem środków, o których mowa w art. 5 ust. 1 pkt 2 i 3 ustawy	0,00	99 877,98	99 877,98	100,00%
9.1.1	Dotacje i środki o charakterze bieżącym na realizację programu, projektu lub zadania finansowanego z udziałem środków, o których mowa w art. 5 ust. 1 pkt 2 ustawy, w tym:	0,00	99 877,98	99 877,98	100,00%
9.1.1.1	środki określone w art. 5 ust. 1 pkt 2 ustawy	0,00	99 877,98	99 877,98	100,00%
9.2	Dochody majątkowe na programy, projekty lub zadania finansowe z udziałem środków, o których mowa w art. 5 ust. 1 pkt 2 i 3 ustawy	1 038 806,89	920 527,93	930 367,93	101,07%

9.2.1	Dochoły majątkowe na programy, projekty lub zadania finansowe z udziałem środków, o których mowa w art. 5 ust. 1 pkt 2 ustawy, w tym:	1 038 806,89	920 527,93	930 367,93	101,07%
9.2.1.1	Środki określone w art. 5 ust. 1 pkt 2 ustawy	1 038 806,89	918 927,93	918 927,93	100,00%
9.3	Wydatki bieżące na programy, projekty lub zadania finansowe z udziałem środków, o których mowa w art. 5 ust. 1 pkt 2 i 3 ustawy	0,00	99 877,98	99 794,65	99,92%
9.3.1	Wydatki bieżące na programy, projekty lub zadania finansowe z udziałem środków, o których mowa w art. 5 ust. 1 pkt 2 ustawy, w tym:	0,00	99 877,98	99 794,65	99,92%
9.3.1.1	Finansowane środkami określonymi w art. 5 ust. 1 pkt 2 ustawy	0,00	99 877,98	99 794,65	99,92%
9.4	Wydatki majątkowe na programy, projekty lub zadania finansowe z udziałem środków, o których mowa w art. 5 ust. 1 pkt 2 i 3 ustawy	1 600 000,00	1 490 434,29	1 487 738,64	99,82%
9.4.1	Wydatki majątkowe na programy, projekty lub zadania finansowe z udziałem środków, o których mowa w art. 5 ust. 1 pkt 2 ustawy, w tym:	1 600 000,00	1 490 434,29	1 487 738,64	99,82%
9.4.1.1	Finansowane środkami określonymi w art. 5 ust. 1 pkt 2 ustawy	1 038 806,89	957 872,69	955 906,40	99,79%
10	Informacje uzupełniające o wybranych kategoriach finansowych				
10.1	Wydatki objęte limitem, o którym mowa w art. 226 ust. 3 pkt 4 ustawy, z tego:	1 600 000,00	1 658 464,29	1 346 130,38	81,17%
10.1.1	bieżące	0,00	0,00	0,00	0,00%
10.1.2	majątkowe	1 600 000,00	1 658 464,29	1 346 130,38	81,17%
10.2	Wydatki bieżące na pokrycie ujemnego wyniku finansowego samodzielnego publicznego zakładu opieki zdrowotnej	0,00	0,00	0,00	0,00%
10.3	Wydatki na spłatę zobowiązań przyniesionych w związku z likwidacją lub przekształceniem samodzielnego publicznego zakładu opieki zdrowotnej	0,00	0,00	0,00	0,00%
10.4	Kwota zobowiązań związaną z utworzeniem przez jednostkę samorządu terytorialnego przypadających do spłaty w danym roku budżetowym, podlegająca doliczeniu zgodnie z art. 244 ustawy	0,00	0,00	0,00	0,00%
10.5	Kwota zobowiązań wynikających z przejęcia przez jednostkę samorządu terytorialnego zobowiązań po likwidowanych i przekształcanych samorządowych osobach prawnych	0,00	0,00	0,00	0,00%
10.6	Spłaty, o których mowa w poz. 5 1, wynikające wyłącznie z tytułu zobowiązań już zaciągniętych	345 000,00	345 000,00	345 000,00	100,00%
10.7	Wydatki zmniejszające dług, w tym:	0,00	0,00	0,00	0,00%
10.7.1	Spłata zobowiązań wymagalnych z lat poprzednich, innych niż w poz. 10.7.3	0,00	0,00	0,00	0,00%
10.7.2	Spłata zobowiązań zaliczanych do tytułu dłużnego - kredyty i pożyczki, w tym:	0,00	0,00	0,00	0,00%
10.7.2.1	zobowiązań zaciągniętych po dniu 1 stycznia 2019 r.	0,00	0,00	0,00	0,00%
10.7.2.1.1	dokonywana w formie wydatku bieżącego	0,00	0,00	0,00	0,00%
10.7.3	wpłaty z tytułu wymagalnych poręczeń i gwarancji	0,00	0,00	0,00	0,00%
10.8	Kwota wzrostu(+)/spadku(-) kwoty długu wynikająca z operacji naliczanych (m.in. umorzenia, różnice kursowe)	0,00	0,00	0,00	0,00%
10.9	Wcześniejsza spłata zobowiązań, wyliczona z limitu spłaty zobowiązań, dokonywana w formie wydatków budżetowych	0,00	0,00	0,00	0,00%
10.10	Wykup papierów wartościowych, spłaty rat kredytów i pożyczek wraz z należnymi odsetkami i dyskontem, odpowiednio emitowanych lub zaciągniętych do równowartości kwoty ubytku w wykonanych dochodach jednostki samorządu terytorialnego będącego skutkiem wystąpienia COVID-19	0,00	0,00	0,00	0,00%
10.11	Wydatki bieżące podlegające usadowieniu wyliczeniu z limitu spłaty zobowiązań	0,00	0,00	0,00	0,00%

Vertical text on the left margin, possibly a page number or header.

Main body of text on the left side of the page, appearing as a list or series of entries.

Table with multiple columns and rows, containing data or a list of items.

**ZMIANY W PLANIE WYDATKÓW NA REALIZACJĘ PROGRAMÓW
FINANSOWANYCH Z UDZIAŁEM ŚRODKÓW O KTÓRYCH MOWA W ART.5 UST.1
PKT 2 i 3 USTAWY Z DNIA 27 SIERPNI 2009 r. O FINANSACH PUBLICZNYCH**

Dział Rozdział	Nazwa projek- tu/progra- mu	Nazwa jednostki realizują- cej	Plan na 01.01.2020 r.	W tym:		Plan po zmia- nach na 31.12.2020 r.	W tym:	
				Środki krajowe	Środki z bu- dżetu UE		Środki kra- jowe	Środki z budżetu UE
WYDATKI BIEŻĄCE			0,00	0,00	0,00	99.877,98	0,00	99.877,98
801	Oświata i wychowanie		0,00	0,00	0,00	99.877,98	0,00	99.877,98
<i>80195</i>	<i>Pozostała działalność</i>		<i>0,00</i>	<i>0,00</i>	<i>0,00</i>	<i>99.877,98</i>	<i>0,00</i>	<i>99.877,98</i>
Zdalna szkoła - wsparcie Ogólnopolskiej Sieci Edukacyjnej w sys- temie kształcenia zdalnego		Urząd Gminy Sułów	0,00	0,00	0,00	99.877,98	0,00	99.877,98
WYDATKI INWESTYCYJNE			1.543.757,80	504.950,91	1.038.806,89	1.490.434,29	532.561,60	957.872,69
700	Gospodarka mieszka- niowa		1.543.757,80	504.950,91	1.038.806,89	1.452.439,29	518.656,60	933.782,69
<i>70005</i>	<i>Gospodarka gruntami i nieruchomościami</i>		<i>1.543.757,80</i>	<i>504.950,91</i>	<i>1.038.806,89</i>	<i>1.452.439,29</i>	<i>518.656,60</i>	<i>933.782,69</i>
Termomodernizacja budynku Szkoły Podstawowej w Sułowie		Urząd Gminy Sułów	1.492.785,51	486.411,62	1.006.373,89	1.418.205,93	506.205,93	912.000,00
Budowa siłowni zewnętrznej w Kuli- kowie		Urząd Gminy Sułów	50.972,29	18.539,29	32.433,00	34.233,36	12.450,67	21.782,69
900	Gospodarka komu- nalna i ochrona śro- dowiska		0,00	0,00	0,00	37.995,00	13.905,00	24.090,00
<i>90005</i>	<i>Ochrona powietrza atmosferycznego i kli- matu</i>		<i>0,00</i>	<i>0,00</i>	<i>0,00</i>	<i>37.995,00</i>	<i>13.905,00</i>	<i>24.090,00</i>
Montaż odnawial- nych źródeł energii na terenie Gminy Sułów		Urząd Gminy Sułów	0,00	0,00	0,00	37.995,00	13.905,00	24.090,00
RAZEM			1.543.757,80	504.950,91	1.038.806,89	1.590.312,27	532.561,60	1.057.750,67

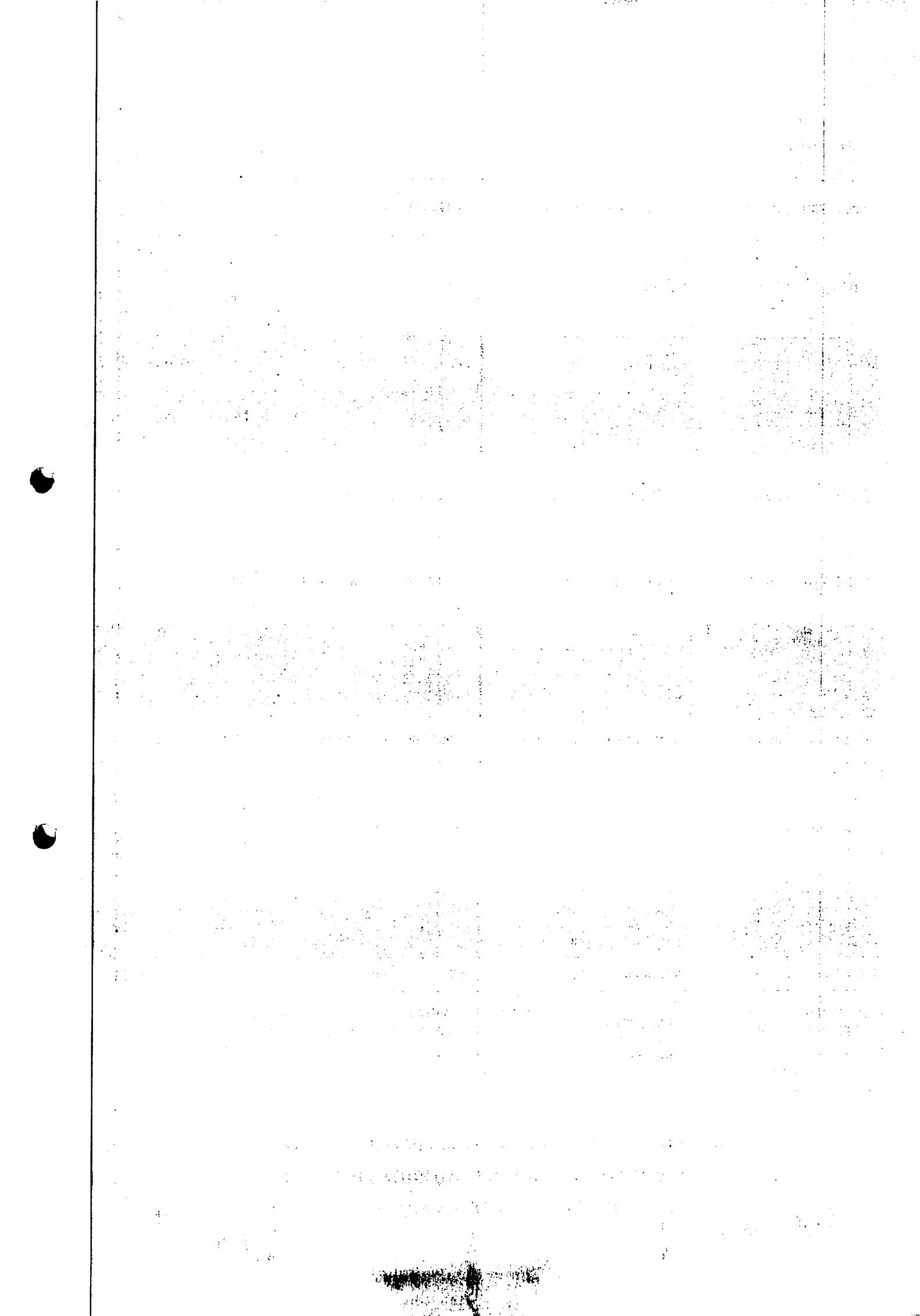

Sprawozdanie

z działalności Gminnej Biblioteki Publicznej im. Feliksy Poździk w Sułowie

za 2020 rok

Przychody Dział 921, Rozdział 92116	Plan	Wykonanie
§ 2240 Dofinansowanie zakupu nowości wydawniczych	12 000,00	12 000,00
§ 2480 Dotacja podmiotowa dla samorządowej instytucji kultury	288 363,00	244 260,54
Kraszewski. Komputery dla bibliotek 2020	25 480,00	25 480,00
Fundacja PZU	999,90	999,90
Pozostałe przychody	2 716,22	2 716,22
Razem przychody	329 559,12	285 456,66

Wydatki Dział 921, Rozdział 92116	Plan	Wykonanie
3020	2 295,00	399,92
4010	143 771,26	136 489,24
4110	26 090,70	20 017,83
4120	1 811,02	1 428,81
4170	25 627,02	22 196,00
4210	24 314,00	24 228,33
4220	5 500,00	239,56
4240	12 102,00	12 102,00
4260	9 900,00	4 043,99
4270	400,00	0,00
4280	60,00	0,00
4300	24 383,96	11 878,66
4360	2 600,00	2 288,16
4410	600,00	294,00
4430	1 707,00	1 707,00
4440	6 201,04	6 201,04
4700	1 000,00	746,00
Suma	288 363,00	244 260,54

DYREKTOR
Gminnej Biblioteki Publicznej
im. Feliksy Poździk w Sułowie
Marta Radzic
Marta Radzic

GŁÓWNY KSIĘGOWY
Centrum Usług Wspólnych
w Sułowie
Janina Gryglas
mgr inż. Janina Gryglas

ВЕСИМ КОТОСТАВО
ИВ 833-78-00-813
ЗЕМ 143 28-748 ЗЕМ
ИВ 833-78-00-813
САНДО ДИНОСТАВО КОРИСТА

ВЕСИМ КОТОСТАВО
ИВ 833-78-00-813
ЗЕМ 143 28-748 ЗЕМ
ИВ 833-78-00-813
САНДО ДИНОСТАВО КОРИСТА

Wydatki - Pozostałe przychody Dział 921, Rozdział 92116	Plan	Wykonanie
4210 GBP - FO	7 500,00	7 500,00
4210 GBP-KK	21 531,00	21 531,00
4300 GBP - KK	3 949,00	3 949,00
4210 GBP - PP	33,08	33,08
4210 GBP - PP	1 806,22	1 806,22
4300 GBP - PP	935,99	935,99
4210 GBP - PZ	594,00	594,00
4240 GBP - PZ	405,90	405,90
4240 GBP - BN	12 000,00	12 000,00
Suma	48 755,19	48 755,19
Ogółem	337 118,19	293 015,73

DYREKTOR
Gminnej Biblioteki Publicznej
im. Feliksy Poździk w Sułowie
Marta Radzik
Marta Radzik

GLÓWNY KSIĘGOWY
Centrum Usług Wspólnych
w Sułowie
[Signature]
mgr inż. Zofia Brygłás

001001001001
001001001001
001001001001
001001001001

Data wydatku	Identyfikator księgowy	Opis wydatku	Kwota wydatku
08.01.2020	GBP/000011/01/2020	WB 2 poz. 1 FV Nr I/20/01/4969 abonament za internet za m-c styczeń 2020 rok, I/20/01/4969	67,65
08.01.2020	GBP/000011/01/2020	WB 2 poz. 2 F0052685705/001/20 usługi telekomunikacyjne za m-c styczeń 2020 rok	123,00
08.01.2020	GBP/000011/01/2020	WB 2 poz. 3 Zapł. 2023/2020 leasing drukarki Konica Minolta	145,63
08.01.2020	GBP/000011/01/2020	WB 2 poz. 4 prowizja od przelewu bankowego	1,00
08.01.2020	GBP/000011/01/2020	WB 2 poz. 5 prowizja od przelewu bankowego	0,50
09.01.2020	GBP/000012/01/2020	WB 3 poz. 1 prowizja za zmianę karty wzorów podpisu	10,00
09.01.2020	GBP/000012/01/2020	WB 3 poz. 2 prowizja za udzielenie pełnomocnictw do rachunku	30,00
10.01.2020	GBP/000013/01/2020	WB 4 poz. 1 opłata za prowadzenie rachunku	20,00
10.01.2020	GBP/000013/01/2020	WB 4 poz. 2 pobrana opłata z r-ek pom.	20,00
10.01.2020	GBP/000013/01/2020	WB 4 poz. 3 pobrana opłata za r-ek pom.	20,00
15.01.2020	GBP/000015/01/2020	WB 5 poz. 1 Zapł. 219103/2020 ubezpieczenie majątkowe drukarki Konica Minolta za rok 2020	294,00
15.01.2020	GBP/000015/01/2020	WB 5 poz. 2 prowizja od przelewu bankowego	0,50
27.01.2020	GBP/000019/01/2020	WB 7 poz. 1 Zapł. 1/01/2020/GBP wynagrodzenie netto	8 287,61
27.01.2020	GBP/000019/01/2020	WB 7 poz. 2 Zapł. 1/01/2020/GBP składka na ubezpieczenie grupowe za m-c styczeń 2020 rok	47,00
27.01.2020	GBP/000019/01/2020	WB 7 poz. 3 Zapł. 00250/MAK/01/2020 opłata za program biblioteczny MAK	302,58
27.01.2020	GBP/000019/01/2020	WB 7 poz. 4 Zapł. 147/B/01/2020 nagrody na Zimowy Turniej o Puchar Wójtka	287,15
27.01.2020	GBP/000019/01/2020	WB 7 poz. 5 Zapł. 147/B/01/2020 koszty wysyłki + koszt opakowań	12,85
27.01.2020	GBP/000019/01/2020	WB 7 poz. 6 prowizja od przelewów bankowych	3,00
31.01.2020	GBP/000021/01/2020	WB 8 poz. 1 Zapł. 2/01/2020 wynagrodzenie umowy zlecenia za m-c styczeń 2020 rok	2 250,00
31.01.2020	GBP/000021/01/2020	WB 8 poz. 2 Zapł. 1/01/2020/GBP składki ZUS za m-c styczeń 2020 rok	2 024,18
31.01.2020	GBP/000021/01/2020	WB 8 poz. 2 Zapł. 1/01/2020/GBP składki ZUS za m-c styczeń 2020 rok	127,38
31.01.2020	GBP/000021/01/2020	WB 8 poz. 2 Zapł. 1/01/2020/GBP składki ZUS za m-c styczeń 2020 rok	2 423,75
31.01.2020	GBP/000021/01/2020	WB 8 poz. 3 Zapł. 1/01/2020/GBP PIT-4 za m-c styczeń 2020 rok	531,00

DYREKTOR
Gminnej Biblioteki Publicznej
im. Feliksy Poździk w Sułowie

GŁÓWNY KSIĘGOWY
Strona 1 z 17
Centrum Usług Wspólnych
w Sułowie

Data wydatku	Identyfikator księgowy	Opis wydatku	Kwota wydatku
31.01.2020	GBP/000021/01/2020	WB 8 poz. 4 prowizja od przelewów bankowych	1,00
31.01.2020	GBP/000021/01/2020	WB 8 poz. 5 prowizja od przelewów bankowych	0,50
04.02.2020	GBP/000008/02/2020	WB 9 poz. 1 Zapł. 094/01/20 wydruki drukarki Konica Minolta za m-c styczeń 2020 rok	201,11
04.02.2020	GBP/000008/02/2020	WB 9 poz. 2 Zapł. 2020/01/FV/RZ1/8 zakup książek	1 248,80
04.02.2020	GBP/000008/02/2020	WB 9 poz. 3 Zapł. 3840/NTP/01/2020 zakup tuszu do drukarki	24,99
04.02.2020	GBP/000008/02/2020	WB 9 poz. 4 Zapł. FV 1793/01/2020	184,50
04.02.2020	GBP/000008/02/2020	WB 9 poz. 5 prowizja od przelewów bankowych	2,00
07.02.2020	GBP/000010/02/2020	WB 11 poz. 1 Zapł. F0052685705/002/20 usługi telekomunikacyjne za okres od 01.02.2020 do 29.02.2020	123,00
07.02.2020	GBP/000010/02/2020	WB 11 poz. 2 Zapł. I/20/02/4956 abonament za internet za m-c luty 2020 rok	67,65
07.02.2020	GBP/000010/02/2020	WB 11 poz. 3 Zapł. 0000015592/2020 leasing drukarki Konica Minolta za m-c luty 2020 rok	145,63
07.02.2020	GBP/000010/02/2020	WB 11 poz. 4 prowizja od przelewów bankowych	1,00
07.02.2020	GBP/000010/02/2020	WB 11 poz. 5 prowizja od przelewów bankowych	0,50
10.02.2020	GBP/000013/02/2020	WB 12 poz. 1 pob. opł. za r. pom.	20,00
10.02.2020	GBP/000013/02/2020	WB 12 poz. 2 pob. opł. za r. pom.	20,00
10.02.2020	GBP/000013/02/2020	WB 12 poz. 3 opł. za prow. rach.	20,00
12.02.2020	GBP/000016/02/2020	WB 13 poz. 1 Zapł. 1101009032 energia elektryczna - Filia Michałów	127,24
12.02.2020	GBP/000016/02/2020	WB 13 poz. 2 prowizja od przelewów bankowych	0,50
13.02.2020	GBP/000017/02/2020	WB 14 poz. 1 Zapł. 1/2020 delegacja służbowa za pobyt na szkoleniu - pozyskiwanie funduszy	78,00
13.02.2020	GBP/000017/02/2020	WB 14 poz. 2 Zapł. 2/2020 delegacja służbowa - podpisanie sprawozdania finansowego	38,00
13.02.2020	GBP/000017/02/2020	WB 14 poz. 3 prowizja od przelewów bankowych	1,00
18.02.2020	GBP/000019/02/2020	WB 15 poz. 1 Zapł. 1101011359 energia elektryczna	534,18
18.02.2020	GBP/000019/02/2020	WB 15 poz. 2 Zapł. 3/2020 zakup czepców pod hełm dla drużyny rekonstrukcyjnej	360,00
18.02.2020	GBP/000019/02/2020	WB 15 poz. 3 prowizja od przelewów bankowych	1,00
20.02.2020	GBP/000023/02/2020	WB 16 poz. 2 prowizja od przelewów bankowych	0,80
25.02.2020	GBP/000026/02/2020	WB 17 poz. 1 Zapł. 1/02/2020/GBP	8 287,35
25.02.2020	GBP/000026/02/2020	WB 17 poz. 2 Zapł. 1/02/2020/GBP	47,00
25.02.2020	GBP/000026/02/2020	WB 17 poz. 3 prowizja od przelewów bankowych	2,00
26.02.2020	GBP/000031/02/2020	WB 18 poz. 2: prowizja od przelewu bankowego	0,50

Data wydatku	Identyfikator księgowy	Opis wydatku	Kwota wydatku
26.02.2020	GBP/000031/02/2020	WB 18 poz. 3: prowizja od przelewów bankowych	0,80
27.02.2020	GBP/000034/02/2020	WB 19 poz. 1: Zapł. 2020/02/FV/RZ1/58	102,00
27.02.2020	GBP/000034/02/2020	WB 19 poz. 2: prowizja od przelewów bankowych	0,50
28.02.2020	GBP/000036/02/2020	WB 20 poz. 1 Zapł. 2/02/2020/GBP wynagrodzenie umowy zlecenia za m-c luty 2020 rok	2 250,00
28.02.2020	GBP/000036/02/2020	WB 20 poz. 2 prowizja od przelewów bankowych	0,50
02.03.2020	GBP/000002/03/2020	WB 21 poz. 1 Zapł. 1/02/2020/GBP	2 024,29
02.03.2020	GBP/000002/03/2020	WB 21 poz. 1 Zapł. 1/02/2020/GBP składki ZUS za m-c luty 2020 rok	127,40
02.03.2020	GBP/000002/03/2020	WB 21 poz. 1 Zapł. 1/02/2020/GBP składki ZUS za m-c luty 2020 rok	2 424,65
02.03.2020	GBP/000002/03/2020	WB 21 poz. 2 Zapł. 1/02/2020/GBP podatek PIT-4 za m-c luty 2020 rok	531,00
02.03.2020	GBP/000002/03/2020	WB 21 poz. 3 Zapł. 089/02/20 wydruki drukarki Konica Minolta za m-c luty 2020 rok	397,60
02.03.2020	GBP/000002/03/2020	WB 21 poz. 4 prowizja od przelewów bankowych	1,00
02.03.2020	GBP/000002/03/2020	WB 21 poz. 5 prowizja bankowa od przelewów	0,50
06.03.2020	GBP/000004/03/2020	WB 23 poz. 1 Zapł. 6/2020 zakup wyposażenia dla Grupy Rekonstrukcyjnej Drużyna Grodu Sutiejsk	1 260,00
06.03.2020	GBP/000004/03/2020	WB 23 poz. 2 Zapł. 1/20/03/4935 abonament za usługi internetowe	67,65
06.03.2020	GBP/000004/03/2020	WB 23 poz. 3 Zapł. COR - 128227 polisa korporacyjna- ubezpie. mienia i sprzętu elektron.	208,00
06.03.2020	GBP/000004/03/2020	WB 23 poz. 4 Zapł. F0052685705/003/20 usługi telekomunikacyjne za m-c marzec 2020 rok	123,00
06.03.2020	GBP/000004/03/2020	WB 23 poz. 5 Zapł. 20347/2020 miesięczna rata abonamentu za leasing drukarki Konica Minolta	145,63
06.03.2020	GBP/000004/03/2020	WB 23 poz. 6 prowizja od przelewów bankowych	2,00
06.03.2020	GBP/000004/03/2020	WB 23 poz. 7 prowizja od przelewów bankowych	0,50
10.03.2020	GBP/000009/03/2020	WB 24 poz. 1 opłata za prowadzenie r-ku	20,00
10.03.2020	GBP/000009/03/2020	WB 24 poz. 2 pob. opł. za r-ek pom.	20,00
10.03.2020	GBP/000009/03/2020	WB 24 poz. 3 pob. opł. za r-ek pom.	20,00
17.03.2020	GBP/000015/03/2020	WB 25 poz. 1 Zapł. 2020/02/FV/RZ1/60 książki	2 604,69
17.03.2020	GBP/000015/03/2020	WB 25 poz. 2 Zapł. FA/190/2020 szkolenie - zadania i status IODO	600,00
17.03.2020	GBP/000015/03/2020	WB 25 poz. 3 Zapł. FA/6234/2020/A materiały biurowe	65,15
17.03.2020	GBP/000015/03/2020	WB 25 poz. 4 Zapł. F/W/00232/2020/03/00 opłata za wodę za okres od 2020.01.01 - do 2020.03.31	13,35

DYREKTOR

Gminnej Biblioteki Publicznej
im. Feliksy Poździk w Sułowie

Maria Radziej
Kierownik

Strona 3 z 17

GLÓWNY KSIĘGOWY
Centrum Usług Wspólnych
w Sułowie

mgr inż. Lidia Gryglas

REGON 001001770

identyfikator księgowy

Data wydatku	identyfikator księgowy	Opis wydatku	Kwota wydatku
17.03.2020	GBP/000015/03/2020	WB 25 poz. 5 Zapł. 3/2020 delegacja służbowa szkolenie: zadania i status IODO	41,00
17.03.2020	GBP/000015/03/2020	WB 25 poz. 6 Zapł. 10/2020 delegacja służbowa szkolenie: zadania i statut IODO	15,00
17.03.2020	GBP/000015/03/2020	WB 25 poz. 7 Zapł. 3/2020 delegacja służbowa szkolenie IODO- dopłata za bilety parkingowe	12,00
17.03.2020	GBP/000015/03/2020	WB 25 poz. 8 prowizja od przelewów bankowych	2,00
18.03.2020	GBP/000016/03/2020	WB 26 poz. 1 Zapł. 4/2020 delegacja służbowa - wyjazd do Zamościa, zakup	25,00
18.03.2020	GBP/000016/03/2020	WB 26 poz. 2 zapł. F-ra nr #9229/8097/2020 zakup zamka do drzwi wejściowych do filii w Sasiadce	70,98
18.03.2020	GBP/000016/03/2020	WB 26 poz. 3 prowizja od przelewów bankowych	1,00
25.03.2020	GBP/000021/03/2020	WB 28 poz. 1 Zapł. 1/03/2020/GBP	8 287,35
25.03.2020	GBP/000021/03/2020	WB 28 poz. 2 Zapł. 1/03/2020/GBP	47,00
25.03.2020	GBP/000021/03/2020	WB 28 poz. 3 prowizja od przelewów bankowych	2,00
27.03.2020	GBP/000023/03/2020	WB 29 poz. 1 Zapł. 50/03/2020 odbiór odpadów dla GBP w Sułowie	57,32
27.03.2020	GBP/000023/03/2020	WB 29 poz. 2 prowizja od przelewów bankowych	0,50
31.03.2020	GBP/000026/03/2020	WB 30 poz. 1 Zapł. 1/03/2020/GBP składki ZUS za m-c marzec 2020 rok	2 024,29
31.03.2020	GBP/000026/03/2020	WB 30 poz. 1 Zapł. 1/03/2020/GBP składki ZUS za m-c marzec 2020 rok	127,40
31.03.2020	GBP/000026/03/2020	WB 30 poz. 1 Zapł. 1/03/2020/GBP składki ZUS za m-c marzec 2020 rok	2 424,65
31.03.2020	GBP/000026/03/2020	WB 30 poz. 2 Zapł. 1/03/2020/GBP podatek PIT-4 za m-c marzec 2020 rok	531,00
31.03.2020	GBP/000026/03/2020	WB 30 poz. 3 Zapł. 2/03/2020/GBP wynagrodzenie umowy zlecenia za m-c marzec 2020 rok	720,00
31.03.2020	GBP/000026/03/2020	WB 30 poz. 4 Zapł. 085/03/20 zapłata za wydruki drukarki Konica Minolta	481,42
31.03.2020	GBP/000026/03/2020	WB 30 poz. 5 prowizja od przelewów bankowych	1,50
31.03.2020	GBP/000026/03/2020	WB 30 poz. 6 prowizja od przelewów bankowych	0,50
06.04.2020	GBP/000001/04/2020	WB 31 poz. 2 Zapł. FV 1780/02/2020 abonament za monitoring	184,50
06.04.2020	GBP/000001/04/2020	WB 31 poz. 3 Zapł. FV 1744/03/2020 abonament za monitoring	184,50
06.04.2020	GBP/000001/04/2020	WB 31 poz. 4 Zapł. I/20/04/4932 abonament za usługi internetowe	67,65
06.04.2020	GBP/000001/04/2020	WB 31 poz. 5 Zapł. F0052685705/004/20 abonament za usługi telekomunikacyjne	123,36
06.04.2020	GBP/000001/04/2020	WB 31 poz. 6 prowizja od przelewów bankowych	1,50
06.04.2020	GBP/000001/04/2020	WB 31 poz. 7 prowizja od przelewów bankowych	0,50
08.04.2020	GBP/000007/04/2020	WB 32 poz. 1 Zapł. 30821/2020 leasing drukarki Konica Minolta	145,63

Gminna Biblioteka Publiczna
im. Feliksy Poździk w Sułowie
Sułów 143, 22-448 Sułów

NIP 922-18-60-817

REGON 001001770

Data wydatku	Identyfikator księgowy	Opis wydatku	Kwota wydatku
08.04.2020	GBP/000007/04/2020	WB 32 poz. 2 odpis na ZFŚS	1 520,00
08.04.2020	GBP/000007/04/2020	WB 32 poz. 3 prowizja bankowa od przelewów	0,50
08.04.2020	GBP/000007/04/2020	WB 32 poz. 4 prowizja bankowa od przelewów	1,50
10.04.2020	GBP/000008/04/2020	WB 33 poz. 1 opłata za prowadzenie rachunku	20,00
10.04.2020	GBP/000008/04/2020	WB 33 poz. 2 pob. opł. za r. pom.	20,00
10.04.2020	GBP/000008/04/2020	WB 33 poz. 3 pob. opł. za r. pom.	20,00
15.04.2020	GBP/000011/04/2020	WB 34 poz. 1 Zapł. 00240/MAK/04/2020 program biblioteczny MAK+	302,58
15.04.2020	GBP/000011/04/2020	WB 34 poz. 2 prowizja od przelewów bankowych	0,50
22.04.2020	GBP/000014/04/2020	WB 36 poz. 1 Zapł. 1101042086 energia elektryczna filia Michałów	600,92
22.04.2020	GBP/000014/04/2020	WB 36 poz. 2 Zapł. 1101043891 energia elektryczna GBP Sułów	493,14
22.04.2020	GBP/000014/04/2020	WB 36 poz. 3 prowizja od przelewów bankowych	1,00
24.04.2020	GBP/000016/04/2020	WB 37 poz. 1 Zapł. 2/04/2020/GBP	8 287,35
24.04.2020	GBP/000016/04/2020	WB 37 poz. 2 Zapł. 2/04/2020/GBP	47,00
24.04.2020	GBP/000016/04/2020	WB 37 poz. 3 prowizja od przelewów bankowych	2,00
28.04.2020	GBP/000018/04/2020	WB 38 poz. 1 Zapł. 42/04/2020 odbiór odpadów i dzierżawa pojemnika	57,32
28.04.2020	GBP/000018/04/2020	WB 38 poz. 2 prowizja od przelewów bankowych	0,50
29.04.2020	GBP/000020/04/2020	WB 39 poz. 1 Zapł. 174/04/20	80,81
29.04.2020	GBP/000020/04/2020	WB 39 poz. 2 prowizja od przelewów bankowych	0,50
30.04.2020	GBP/000023/04/2020	WB 40 poz. 1 Zapł. 3/04/2020/GBP	1 440,00
30.04.2020	GBP/000023/04/2020	WB 40 poz. 2 Zapł. 2/04/2020/GBP	2 024,29
30.04.2020	GBP/000023/04/2020	WB 40 poz. 2 Zapł. 2/04/2020/GBP	127,40
30.04.2020	GBP/000023/04/2020	WB 40 poz. 2 Zapł. 2/04/2020/GBP	2 424,65
30.04.2020	GBP/000023/04/2020	WB 40 poz. 3 Zapł. 2/04/2020/GBP	531,00
30.04.2020	GBP/000023/04/2020	WB 40 poz. 4 Zapł. 1746/04/2020 abonament za monitoring za m-c kwiecień 2020 r.	184,50
30.04.2020	GBP/000023/04/2020	WB 40 poz. 5 prowizja od przelewów bankowych	1,50
30.04.2020	GBP/000023/04/2020	WB 40 poz. 6 prowizja od przelewów bankowych	0,50
07.05.2020	GBP/000004/05/2020	WB 41 poz. 1 Zapł. F0052685705/005/20	123,00
07.05.2020	GBP/000004/05/2020	WB 41 poz. 2 Zapł. 1/20/05/4925 abonament za internet za m-c maj 2020 r.	67,65
07.05.2020	GBP/000004/05/2020	WB 41 poz. 3 Zapł. 35534/2020 leasing drukarki Konica Minolta za m-c maj 2020 r.	145,63
07.05.2020	GBP/000004/05/2020	WB 41 poz. 4 prowizja od przelewów bankowych	1,00
07.05.2020	GBP/000004/05/2020	WB 41 poz. 5 prowizja od przelewów bankowych	0,50
10.05.2020	GBP/000005/05/2020	WB 42 poz. 1 opłata za prowadzenie r-ku	20,00
10.05.2020	GBP/000005/05/2020	WB 42 poz. 2 pob. opł. za r-ek pom.	20,00

DYREKTOR
Gminnej Biblioteki Publicznej
im. Feliksy Poździk w Sułowie

Marta Radziej
Maria Radziej

Strona 5 z 17

GŁÓWNY KSIĘGOWY
Centrum Usług Wspólnych
w Sułowie

mgr inż. Lidia Gryglas

Data wydatku	Identyfikator księgowy	Opis wydatku	Kwota wydatku
10.05.2020	GBP/000005/05/2020	WB 42 poz. 3 pob. opt. za r-ek pom.	20,00
11.05.2020	GBP/000008/05/2020	WB 43 poz. 1 Zapł. 174/ŁP/05/2020 zakup opryskiwaczy 0,5 l na płyn	5,79
11.05.2020	GBP/000008/05/2020	WB 43 poz. 2 Zapł. 65/2020 zakup rękawiczek jednorazowych dla pracowników GBP	38,40
11.05.2020	GBP/000008/05/2020	WB 43 poz. 3 prowizja od przelewów bankowych	0,50
18.05.2020	GBP/000009/05/2020	WB 44 poz. 1 odpis na ZFŚS (II rata)	1 387,00
25.05.2020	GBP/000013/05/2020	WB 45 poz. 1 Zapł. 1/05/2020/GBP	8 287,35
25.05.2020	GBP/000013/05/2020	WB 45 poz. 2 Zapł. 1/05/2020/GBP	47,00
25.05.2020	GBP/000013/05/2020	WB 45 poz. 3 Zapł. FA/12/2020/PK/SOPRA saksofon altowy	2 250,00
25.05.2020	GBP/000013/05/2020	WB 45 poz. 4 Zapł. FA/9704/2020/A materiały biurowe	138,41
25.05.2020	GBP/000013/05/2020	WB 45 poz. 5 prowizja od przelewów bankowych	3,00
25.05.2020	GBP/000013/05/2020	WB 45 poz. 6 prowizja od przelewów bankowych	0,50
26.05.2020	GBP/000015/05/2020	WB 46 poz. 1 Zapł. 092/05/20 wydruki drukarki Konica Minolta	94,96
26.05.2020	GBP/000015/05/2020	WB 46 poz. 2 prowizja od przelewów bankowych	0,50
29.05.2020	GBP/000018/05/2020	WB 47 poz. 1 Zapł. 3/05/2020/GBP	1 920,00
29.05.2020	GBP/000018/05/2020	WB 47 poz. 2 prowizja od przelewów bankowych	0,50
01.06.2020	GBP/000002/06/2020	WB 48 poz. 4 Zapł. 1/05/2020/GBP	531,00
01.06.2020	GBP/000002/06/2020	WB 48 poz. 5 prowizja od przelewów bankowych	0,50
08.06.2020	GBP/000010/06/2020	WB 50 poz. 1 Zapł. 1/05/2020/GBP	2 024,29
08.06.2020	GBP/000010/06/2020	WB 50 poz. 1 Zapł. 1/05/2020/GBP	127,40
08.06.2020	GBP/000010/06/2020	WB 50 poz. 1 Zapł. 1/05/2020/GBP	2 424,65
08.06.2020	GBP/000010/06/2020	WB 50 poz. 2 prowizja od przelewów bankowych	0,50
09.06.2020	GBP/000011/06/2020	WB 51 poz. 1 Zapł. FV 1773/05/2020 abonament za monitoring	184,50
09.06.2020	GBP/000011/06/2020	WB 51 poz. 2 Zapł. 01/05/2020 kwiaty do pojemników	130,00
09.06.2020	GBP/000011/06/2020	WB 51 poz. 3 Zapł. F0052685705/006/20 usługi telekomunikacyjne za m-c czerwiec	123,00
09.06.2020	GBP/000011/06/2020	WB 51 poz. 4 Zapł. 234/ŁP/06/2020 pojemnik na płyn do dezynfekcji	8,00
09.06.2020	GBP/000011/06/2020	WB 51 poz. 5 Zapł. F/W/01161/2020/06/00 opłata za wodę	13,36
09.06.2020	GBP/000011/06/2020	WB 51 poz. 6 Zapł. I/20/06/4931 abonament za internet za m-c czerwiec 2020 rok	67,65
09.06.2020	GBP/000011/06/2020	WB 51 poz. 7 Zapł. 302/05/2020 odbiór odpadów i dzierżawa pojemnika	57,32
09.06.2020	GBP/000011/06/2020	WB 51 poz. 8 Zapł. 39492/2020 leasing drukarki Konica Minolta za m-c czerwiec 2020 rok	145,63
09.06.2020	GBP/000011/06/2020	WB 51 poz. 9 prowizja od przelewów bankowych	2,00

DYREKTOR
Gminnej Biblioteki Publicznej
im. Feliksy Poździk w Sułowie

Maria Radzik

GŁÓWNY KSIĘGOWY
Centrum Usług Wspólnych
w Sułowie

Ulija Gąglas

Data wydatku	Identyfikator księgowy	Opis wydatku	Kwota wydatku
09.06.2020	GBP/000011/06/2020	WB 51 poz. 10 prowizja od przelewów bankowych	1,00
10.06.2020	GBP/000012/06/2020	WB 52 poz. 1 opłata za prow. rach.	20,00
10.06.2020	GBP/000012/06/2020	WB 52 poz. 2 pob. opł. za r-ek pom.	20,00
10.06.2020	GBP/000012/06/2020	WB 52 poz. 3 pob. opł. za r-ek pom.	20,00
16.06.2020	GBP/000014/06/2020	WB 53 poz. 1 Zapł. FVEC2006/015271 do F-ry pro-forma nr ZE20/187789 zakup	1 994,92
16.06.2020	GBP/000014/06/2020	WB 53 poz. 2 Zapł. 8581/06/2020 nagrody na konkurs czytelniczy - powerbank 3 szt.	112,77
16.06.2020	GBP/000014/06/2020	WB 53 poz. 2 Zapł. 8581/06/2020 nagrody na konkurs czytelniczy - powerbank 3 szt.	14,00
16.06.2020	GBP/000014/06/2020	WB 53 poz. 3 prowizja od przelewów bankowych	1,00
22.06.2020	GBP/000020/06/2020	WB 55 poz. 1 Zapł. 10010/06/2020/FAP art. chemiczne	197,40
22.06.2020	GBP/000020/06/2020	WB 55 poz. 2 Zapł. 1101060999 energia elektryczna GBP Sułów	484,46
22.06.2020	GBP/000020/06/2020	WB 55 poz. 3 prowizja od przelewów bankowych	1,00
25.06.2020	GBP/000023/06/2020	WB 56 poz. 1 Zapł. 1/06/2020/GBP	8 287,35
25.06.2020	GBP/000023/06/2020	WB 56 poz. 2 Zapł. 1/06/2020/GBP	47,00
25.06.2020	GBP/000023/06/2020	WB 56 poz. 3 prowizja od przelewów bankowych	2,50
26.06.2020	GBP/000028/06/2020	WB 57 poz. 3 Zapł. 2020/06/FV/RZ1/164 zapłata za książki dla potrzeb GBP	1 721,64
26.06.2020	GBP/000028/06/2020	WB 57 poz. 4 Zapł. FA/12140/2020/A materiały biurowe	77,74
26.06.2020	GBP/000028/06/2020	WB 57 poz. 5 Zapł. FA/1590/06/2020/SW tusze do drukarki - filia Michalów	142,10
26.06.2020	GBP/000028/06/2020	WB 57 poz. 5 Zapł. FA/1590/06/2020/SW tusze do drukarki - filia Michalów	13,00
26.06.2020	GBP/000028/06/2020	WB 57 poz. 6 Zapł. 092/06/20 wydruki drukarki Konica Minolta	127,37
26.06.2020	GBP/000028/06/2020	WB 57 poz. 7 prowizja od przelewów bankowych	2,00
30.06.2020	GBP/000032/06/2020	WB 59 poz. 1 Zapł. 1/06/2020/GBP	2 024,29
30.06.2020	GBP/000032/06/2020	WB 59 poz. 1 Zapł. 1/06/2020/GBP	127,40
30.06.2020	GBP/000032/06/2020	WB 59 poz. 1 Zapł. 1/06/2020/GBP	2 424,65
30.06.2020	GBP/000032/06/2020	WB 59 poz. 2 Zapł. 2/06/2020/GBP	2 160,00
30.06.2020	GBP/000032/06/2020	WB 59 poz. 3 Zapł. 1/06/2020/GBP	531,00
30.06.2020	GBP/000032/06/2020	WB 59 poz. 4 Zapł. 137/06/2020 odbiór odpadów i dzierżawa pojemnika	57,32
30.06.2020	GBP/000032/06/2020	WB 59 poz. 5 prowizja od przelewów bankowych	1,00
30.06.2020	GBP/000032/06/2020	WB 59 poz. 6 prowizja od przelewów bankowych	0,50
30.06.2020	GBP/000032/06/2020	WB 59 poz. 7 prowizja od przelewów bankowych	0,50
30.06.2020	GBP/33/06/2020	PK Refundacja składek ZUS	-13 737,10
08.07.2020	GBP/000008/07/2020	WB 61 poz. 1 Zapł. 49794/2020 leasing	145,63
08.07.2020	GBP/000008/07/2020	WB 61 poz. 2 Zapł. 533/2020 zakup książki - uzupełnienie księgozbioru	32,00

Data wydatku	Identyfikator księgowy	Opis wydatku	Kwota wydatku
08.07.2020	GBP/000008/07/2020	WB 61 poz. 3 Zapł. I/20/07/4921 abonament za internet za m-c lipiec 2020 r.	67,65
08.07.2020	GBP/000008/07/2020	WB 61 poz. 4 Zapł. F0052685705/007/20 usługi telekomunikacyjne na m-c lipiec 2020 rok	123,00
08.07.2020	GBP/000008/07/2020	WB 61 poz. 5 Zapł. 2020/07/FV/RZ1/167 zakup książek - uzupełnienie księgozbioru	877,02
08.07.2020	GBP/000008/07/2020	WB 61 poz. 6 prowizja od przelewów bankowych	2,00
08.07.2020	GBP/000008/07/2020	WB 61 poz. 7 prowizja od przelewów bankowych	0,50
09.07.2020	GBP/000009/07/2020	WB 62 poz. 1 prowizja od przelewów bankowych	0,50
10.07.2020	GBP/000011/07/2020	WB 63 poz. 1 opłata za prow. rach.	20,00
10.07.2020	GBP/000011/07/2020	WB 63 poz. 2 pob. opł. za rach. pom.	20,00
10.07.2020	GBP/000011/07/2020	WB 63 poz. 3 pob. opł. za rach. pom.	20,00
14.07.2020	GBP/000013/07/2020	WB 64 poz. 1 Zapł. 327/2020 zapłata za książki	640,67
14.07.2020	GBP/000013/07/2020	WB 64 poz. 2 prowizja od przelewów bankowych	0,50
15.07.2020	GBP/000015/07/2020	WB 65 poz. 1 Zapł. 00251/MAK/07/2020 obsługa programu bibliotecznego	302,58
15.07.2020	GBP/000015/07/2020	WB 65 poz. 3 prowizja od przelewów bankowych	1,00
24.07.2020	GBP/000020/07/2020	WB 67 poz. 1 Zapł. 02/07/2020/GBP	7 844,94
24.07.2020	GBP/000020/07/2020	WB 67 poz. 2 Zapł. 02/07/2020/GBP	47,00
24.07.2020	GBP/000020/07/2020	WB 67 poz. 3 prowizja od przelewów bankowych	2,50
27.07.2020	GBP/000022/07/2020	WB 68 poz. 1 Zapł. 1472/DRU/2020 zapłata za pieczętkę	59,00
27.07.2020	GBP/000022/07/2020	WB 68 poz. 1 Zapł. 1472/DRU/2020 zapłata za pieczętkę	24,60
27.07.2020	GBP/000022/07/2020	WB 68 poz. 2 Zapł. 67/07/2020 zapłata za karty książek i etykiety samoprzylepne	200,79
27.07.2020	GBP/000022/07/2020	WB 68 poz. 3 prowizja od przelewów bankowych	1,00
29.07.2020	GBP/000027/07/2020	WB 69 poz. 1 Zapł. 095/07/20 wydruki drukarki Konica Mnolta	61,62
29.07.2020	GBP/000027/07/2020	WB 69 poz. 2 Zapł. FV 0256/06/2020 abonament za monitoring	184,50
29.07.2020	GBP/000027/07/2020	WB 69 poz. 3 Zapł. 13/07/2020 odbiór odpadów i dzierżawa pojemnika	57,32
29.07.2020	GBP/000027/07/2020	WB 69 poz. 4 prowizja od przelewów bankowych	1,00
29.07.2020	GBP/000027/07/2020	WB 69 poz. 5 prowizja od przelewów bankowych	0,50
31.07.2020	GBP/000029/07/2020	WB 70 poz. 1 Zapł. 03/07/2020/GBP	969,04
31.07.2020	GBP/000029/07/2020	WB 70 poz. 2 prowizja od przelewów bankowych	0,50
04.08.2020	GBP/000002/08/2020	WB 72 poz. 1 Zapł. 02/07/2020/GBP, 03/07/2020/GBP	1 491,77
04.08.2020	GBP/000002/08/2020	WB 72 poz. 1 Zapł. 02/07/2020/GBP,	127,40
04.08.2020	GBP/000002/08/2020	WB 72 poz. 1 Zapł. 02/07/2020/GBP, 03/07/2020/GBP	1 968,76

DYREKTOR
Gminnej Biblioteki Publicznej
im. Feliksa Poździk w Sułowie

Marta Radzisz
Marta Radzisz

GŁÓWNY KSIĘGOWY
Centrum Usług Wspólnych
w Sułowie
Lidia Gryglas
mgr inż. Lidia Gryglas

Gminna Biblioteka Publiczna
im. Feliksy Poździk w Sułowie
Sułów 143, 22-448 Sułów

NIP 922-18-60-817

REGON 001001770

Data wydatku	Identyfikator księgowy	Opis wydatku	Kwota wydatku
04.08.2020	GBP/000002/08/2020	WB 72 poz. 1 Zapł. 02/07/2020/GBP, 03/07/2020/GBP	215,16
04.08.2020	GBP/000002/08/2020	WB 72 poz. 1 Zapł. 02/07/2020/GBP, 03/07/2020/GBP	29,40
04.08.2020	GBP/000002/08/2020	WB 72 poz. 1 Zapł. 02/07/2020/GBP, 03/07/2020/GBP	230,96
04.08.2020	GBP/000002/08/2020	WB 72 poz. 2 Zapł. 02/07/2020/GBP	481,00
04.08.2020	GBP/000002/08/2020	WB 72 poz. 3 Zapł. 1/20/08/4923 abonament za internet za m-c sierpień 2020 rok	67,65
04.08.2020	GBP/000002/08/2020	WB 72 poz. 4 prowizja od przelewów bankowych	0,50
04.08.2020	GBP/000002/08/2020	WB 72 poz. 5 prowizja od przelewów bankowych	0,50
04.08.2020	GBP/000002/08/2020	WB 72 poz. 6 prowizja od przelewów bankowych	0,50
06.08.2020	GBP/000008/08/2020	WB 74 poz. 1 Zapł. 1101077121 energia elektryczna GBP Sułów	432,49
06.08.2020	GBP/000008/08/2020	WB 74 poz. 2 Zapł. F0052685705/008/20 usługi telekomunikacyjne	123,00
06.08.2020	GBP/000008/08/2020	WB 74 poz. 3 prowizja od przelewów bankowych	1,00
10.08.2020	GBP/000009/08/2020	WB 75 poz. 1 opł. za prow. rach.	20,00
10.08.2020	GBP/000009/08/2020	WB 75 poz. 2 pob. opł. za r-ek pom.	20,00
10.08.2020	GBP/000009/08/2020	WB 75 poz. 3 pob. opł. za r-ek pom.	20,00
14.08.2020	GBP/000013/08/2020	WB 77 poz. 1 Zapł. 55227/2020 leasing drukarki Konica Minolta	145,63
14.08.2020	GBP/000013/08/2020	WB 77 poz. 2 prowizja od przelewów bankowych	0,50
14.08.2020	GBP/000013/08/2020	WB 77 poz. 3 prowizja od przelewów bankowych	0,50
25.08.2020	GBP/000017/08/2020	WB 79 poz. 1 Zapł. 02/08/2020/GBP	6 623,35
25.08.2020	GBP/000017/08/2020	WB 79 poz. 2 Zapł. 02/08/2020/GBP	47,00
25.08.2020	GBP/000017/08/2020	WB 79 poz. 3 prowizja od przelewów bankowych	2,50
31.08.2020	GBP/000022/08/2020	WB 80 poz. 2 Zapł. 19/08/2020 odbiór odpadów i dzierżawa pojemnika	58,32
31.08.2020	GBP/000022/08/2020	WB 80 poz. 3 Zapł. 03/08/2020/GBP	1 550,47
31.08.2020	GBP/000022/08/2020	WB 80 poz. 4 Zapł. 02/08/2020/GBP	415,00
31.08.2020	GBP/000022/08/2020	WB 80 poz. 5 Zapł. 02/08/2020/GBP, 03/08/2020/GBP	1 571,68
31.08.2020	GBP/000022/08/2020	WB 80 poz. 5 Zapł. 02/08/2020/GBP, 03/08/2020/GBP	138,32
31.08.2020	GBP/000022/08/2020	WB 80 poz. 5 Zapł. 02/08/2020/GBP, 03/08/2020/GBP	1 882,53
31.08.2020	GBP/000022/08/2020	WB 80 poz. 5 Zapł. 02/08/2020/GBP, 03/08/2020/GBP	344,25
31.08.2020	GBP/000022/08/2020	WB 80 poz. 5 Zapł. 02/08/2020/GBP, 03/08/2020/GBP	47,04
31.08.2020	GBP/000022/08/2020	WB 80 poz. 5 Zapł. 02/08/2020/GBP, 03/08/2020/GBP	369,53
31.08.2020	GBP/000022/08/2020	WB 80 poz. 6 prowizja od przelewów bankowych	1,50
31.08.2020	GBP/000022/08/2020	WB 80 poz. 7 prowizja od przelewów bankowych	0,50
31.08.2020	GBP/000022/08/2020	WB 80 poz. 8 prowizja od przelewów bankowych	0,50
02.09.2020	GBP/000003/09/2020	WB 81 poz. 1 Zapł. 201/08/20 wydruki drukarki Konica Minolta	97,42

DYREKTOR
Gminna Biblioteka Publiczna
im. Feliksy Poździk w Sułowie

GŁÓWNY KSIĘGOWY
Centrum Usług Wspólnych
w Sułowie

Data wydatku	REGON.001001770 Identyfikator księgowy	Opis wydatku	Kwota wydatku
02.09.2020	GBP/000003/09/2020	WB 81 poz. 2 Zapł. 0000059741/2020 leasing drukarki Konica Minolta	145,63
02.09.2020	GBP/000003/09/2020	WB 81 poz. 3 prowizja od przelewów bankowych	1,00
02.09.2020	GBP/000003/09/2020	WB 81 poz. 4 prowizja od przelewów bankowych	0,50
08.09.2020	GBP/000006/09/2020	WB 82 poz. 1 Zapł. I/20/09/4914 abonament za internet za m-c wrzesień	67,65
08.09.2020	GBP/000006/09/2020	WB 82 poz. 2 prowizja od przelewów bankowych	0,50
10.09.2020	GBP/000013/09/2020	WB 83 poz. 2 opłata za prow. r-ku	20,00
10.09.2020	GBP/000013/09/2020	WB 83 poz. 3 pob. opł. za r. pom.	20,00
10.09.2020	GBP/000013/09/2020	WB 83 poz. 4 pob. opł. za r. pom.	20,00
14.09.2020	GBP/000018/09/2020	WB 84 poz. 1 Zapł. 02/2020 wrzosy jako dekoracja sali podczas koncertu	120,00
14.09.2020	GBP/000018/09/2020	WB 84 poz. 2 Zapł. F0052685705/009/20 usługi telekomunikacyjne	123,00
14.09.2020	GBP/000018/09/2020	WB 84 poz. 3 Zapł. 11/2020 obsługa techniczna koncertu zespołu „Pół na Pół,, Powitanie Jesieni.	1 000,00
14.09.2020	GBP/000018/09/2020	WB 84 poz. 5 prowizja od przelewów bankowych	1,00
16.09.2020	GBP/000025/09/2020	WB 85 poz. 1 Zapł. 511/09/2020 zapł. za ciasto jako poczęst. podczas koncertu zesp"Pół na Pół"- Powitanie Jesieni	60,00
16.09.2020	GBP/000025/09/2020	WB 85 poz. 2 Zapł. FV/20/12 zapł. za art. spoż. i sanitarne niezab. do przygot. konc.	39,19
16.09.2020	GBP/000025/09/2020	WB 85 poz. 2 Zapł. FV/20/12 zapł. za art. spoż. i sanitarne niezab. do przygot. konc. Powitanie Jesieni	9,48
16.09.2020	GBP/000025/09/2020	WB 85 poz. 3: Zapł. za Zak FV 0054/09/2020 poz. 1	184,50
16.09.2020	GBP/000025/09/2020	WB 85 poz. 4: Zapł. za Zak FV 0055/09/2020 poz. 1	184,50
16.09.2020	GBP/000025/09/2020	WB 85 poz. 6: prowizja od przelewów bankowych	2,00
16.09.2020	GBP/000025/09/2020	WB 85 poz. 7: prowizja od przelewów bankowych	0,50
18.09.2020	GBP/000028/09/2020	WB 86 poz. 1: Zapł. za Zak FV 0086/09/2020 poz. 1	184,50
18.09.2020	GBP/000028/09/2020	WB 86 poz. 2: Zapł. za Zak 15600/09/2020/FAP poz. 1 Zakup	105,52
18.09.2020	GBP/000028/09/2020	WB 86 poz. 2: Zapł. za Zak 15600/09/2020/FAP poz. 2 Żel WC YPLON	5,11
18.09.2020	GBP/000028/09/2020	WB 86 poz. 3: Zapł. za Zak FA/2067/2020/INT poz. 1	166,60
18.09.2020	GBP/000028/09/2020	WB 86 poz. 3: Zapł. za Zak FA/2067/2020/INT poz. 2	60,00
18.09.2020	GBP/000028/09/2020	WB 86 poz. 5: Zapł. za Zak 20493714 poz. 1	68,00
18.09.2020	GBP/000028/09/2020	WB 86 poz. 5: Zapł. za Zak 20493714 poz. 2	12,00
18.09.2020	GBP/000028/09/2020	WB 86 poz. 6: prowizja od przelewów bankowych	2,50
22.09.2020	GBP/000036/09/2020	WB 88 poz. 6: prowizja od przelewów bankowych	2,50

DYREKTOR
Gminnej Biblioteki Publicznej
im. Feliksa Poździk w Sułowie

Strona 10 z 17

GLÓWNY KSIĘGOWY
Centrum Usług Wspólnych
w Sułowie

Gminna Biblioteka Publiczna
im. Feliksy Pożdżik w Sułowie
Sułów 143, 22-448 Sułów

NIP 922-18-60-817

Data wydatku	Identyfikator wydatku	Opis wydatku	Kwota wydatku
22.09.2020	GBP/000036/09/2020	WB 88 poz. 1: Zapł. za Zak FV 4450/2020 poz. 1 Zakup pendrive-wkład własny GBP-	122,90
22.09.2020	GBP/000036/09/2020	WB 88 poz. 1: Zapł. za Zak FV 4450/2020 poz. 2 Zakup pendrive-wkład własny GBP-	160,00
22.09.2020	GBP/000036/09/2020	WB 88 poz. 5: Zapł. 3077/MAG/2020 do F-ry pro forma nr 137/MAG/2020 poz. 1	364,94
23.09.2020	GBP/000039/09/2020	WB 89 poz. 1: Zak 174/09/2020 poz. 1 Zakup karty sieciowej-wkład własny GBP-	280,00
23.09.2020	GBP/000039/09/2020	WB 89 poz. 3: prowizja od przelewów bankowych	1,00
25.09.2020	GBP/000044/09/2020	WB 90 poz. 2: odpis na ZFŚS (III rata)	3 294,04
25.09.2020	GBP/000044/09/2020	WB 90 poz. 4: Zapł. za [02/09/2020/GBP] [na konto]	8 406,46
25.09.2020	GBP/000044/09/2020	WB 90 poz. 5: Zapł. za [02/09/2020/GBP] [pzu zycie GBP]	47,00
25.09.2020	GBP/000044/09/2020	WB 90 poz. 6: prowizja od przelewów bankowych	2,50
29.09.2020	GBP/000048/09/2020	WB 91 poz. 2: Zapł. za Zak 4424/09/2020 poz. 1 Zakup komputera AIO MSI PRO 24	3 572,16
29.09.2020	GBP/000048/09/2020	WB 91 poz. 3: Zapł. za Zak 120/09/20 poz. 1 Wydruki drukarki Konica Minolta za m-c wrzesień 2020 rok	160,82
29.09.2020	GBP/000048/09/2020	WB 91 poz. 5: Zapł. za Zak 2268/20 poz. 1 Pakiet strony internetowej www.	350,00
29.09.2020	GBP/000048/09/2020	WB 91 poz. 6: opłata za zmianę karty wzorów podpisu	10,00
29.09.2020	GBP/000048/09/2020	WB 91 poz. 7: prowizja od przelewów bankowych	2,00
29.09.2020	GBP/000048/09/2020	WB 91 poz. 8: prowizja od przelewów bankowych	0,50
30.09.2020	GBP/000055/09/2020	WB 92 poz. 1: Zapł. za [03/09/2020/GBP] [na konto]	1 744,27
30.09.2020	GBP/000055/09/2020	WB 92 poz. 2: Zapł. za [02/09/2020/GBP] [fus em. zakł.], [fus ren. zakł.], [fus wyp.	1 905,27
30.09.2020	GBP/000055/09/2020	WB 92 poz. 2: Zapł. za [02/09/2020/GBP] [FP]	101,44
30.09.2020	GBP/000055/09/2020	WB 92 poz. 2: Zapł. za [02/09/2020/GBP] [fus em. prac.], [fus ren. prac.], [fus chor. prac.]	1 456,86
30.09.2020	GBP/000055/09/2020	WB 92 poz. 2: Zapł. za [02/09/2020/GBP] [nfz]	889,86
30.09.2020	GBP/000055/09/2020	WB 92 poz. 2: Zapł. za [03/09/2020/GBP] [fus em. zakł.], [fus ren. zakł.], [fus wyp. zakł.]	387,29
30.09.2020	GBP/000055/09/2020	WB 92 poz. 2: Zapł. za [03/09/2020/GBP] [FP]	52,92
30.09.2020	GBP/000055/09/2020	WB 92 poz. 2: Zapł. za [03/09/2020/GBP] [fus em. prac.], [fus ren. prac.]	243,22
30.09.2020	GBP/000055/09/2020	WB 92 poz. 2: Zapł. za [03/09/2020/GBP] [nfz]	172,51
30.09.2020	GBP/000055/09/2020	WB 92 poz. 3: Zapł. za [02/09/2020/GBP] [podatek]	544,00
30.09.2020	GBP/000055/09/2020	WB 92 poz. 4: Zapł. za Zak 52/09/2020 poz. 1 Dzierżawa pojemnika i odbiór	57,32

DYREKTOR
Gminnej Biblioteki Publicznej
im. Feliksy Pożdżik w Sułowie
Marta Radzik

Strona 11 z 17

GŁÓWNY KSIĘGOWY
Centrum Usług Wspólnych
w Sułowie
Lidia Grygas
mgr inż. Lidia Grygas

Gminna Biblioteka Publiczna
im. Feliksy Poździk w Sułowie
Sułów 143, 22-448 Sułów

Data wydatku	NIP 922-18-60-817 Krajowy Rejestr Księgowy	Opis wydatku	Kwota wydatku
30.09.2020	GBP/000055/09/2020	WB 92 poz. 5: Zapł. za Zak F/W/01901/2020/09/00 poz. 1 Opłata za wodę za okres od 2020.07.01 do 2020.09.30	13,35
30.09.2020	GBP/000055/09/2020	WB 92 poz. 6: Zapł. za Zak 5/2020 poz. 1 delegacja służbowa nr 5/2020 - zamówienie laptopów dla GBP	25,00
30.09.2020	GBP/000055/09/2020	WB 92 poz. 7: prowizja od przelewów bankowych	1,50
30.09.2020	GBP/000055/09/2020	WB 92 poz. 8: prowizja od przelewów bankowych	0,50
30.09.2020	GBP/000055/09/2020	WB 92 poz. 9: prowizja od przelewów bankowych	0,50
02.10.2020	GBP/000002/10/2020	WB 93 poz. 1: Zapł. za Zak 6/2020 poz. 1 delegacja służbowa nr 6/2020	25,00
02.10.2020	GBP/000002/10/2020	WB 93 poz. 2: prowizja od przelewów	0,50
06.10.2020	GBP/000007/10/2020	WB 95 poz. 1: Zapł. za Zak 70434/2020 poz. 1 leasing drukarki Konica Minolta za m-c październik 2020 rok	145,63
06.10.2020	GBP/000007/10/2020	WB 95 poz. 2: Zapł. za Zak 1/20/10/4899 poz. 1 abonament za internet za okres od 2020/10/01 do 2020/10/31	67,65
06.10.2020	GBP/000007/10/2020	WB 95 poz. 3: Zapł. za Zak F0052685705/010/20 poz. 1 Usługi telekomunikacyjne za okres od 01.10.2020 do 31.10.2020	123,00
06.10.2020	GBP/000007/10/2020	WB 95 poz. 4: prowizja od przelewów bankowych	1,00
06.10.2020	GBP/000007/10/2020	WB 95 poz. 5: prowizja od przelewów bankowych	0,50
07.10.2020	GBP/000009/10/2020	WB 96 poz. 1: Zapł. za Zak FVEC2010/004967 do F-ry pro forma	2 880,26
07.10.2020	GBP/000009/10/2020	WB 96 poz. 2: prowizja od przelewów bankowych	0,50
10.10.2020	GBP/000010/10/2020	WB 97 poz. 1: opłata za prow. r-ku	20,00
10.10.2020	GBP/000010/10/2020	WB 97 poz. 2: pob. opł za r-ek. pom.	20,00
16.10.2020	GBP/000014/10/2020	WB 98 poz. 1: Zapł. za Zak 1101103943 poz. 1 energia elektryczna za okres od	545,76
16.10.2020	GBP/000014/10/2020	WB 98 poz. 2: Zapł. za Zak 00239/MAK/10/2020 poz. 1 program	302,58
16.10.2020	GBP/000014/10/2020	WB 98 poz. 5: prowizja od przelewów bankowych	2,00
20.10.2020	GBP/000018/10/2020	WB 100 poz. 1: Zapł. za Zak 2128/KK/2020 poz. 1 zak ciasta na ur odst tabl pamiąt pośw. ks.Kapalskiemu ...	140,37
20.10.2020	GBP/000018/10/2020	WB 100 poz. 2: prowizja od przelewów bankowych	0,50
22.10.2020	GBP/000022/10/2020	WB 101 poz. 1: Zapł. za Zak 1/10/2020 poz. 1 Catering z ok. odst. tablicy pam.j poświęconej ks. F. Kapalskiemu	480,00
22.10.2020	GBP/000022/10/2020	WB 101 poz. 3: prowizja bankowa	1,00
26.10.2020	GBP/000024/10/2020	WB 102 poz. 1: Zapł. za Zak 1385/10/2020 do f-ry pro forma nr 29/10/2020 poz. 1 zakup zegarów ściennych dla filii	43,98
26.10.2020	GBP/000024/10/2020	WB 102 poz. 1: Zapł. za Zak 1385/10/2020 do f-ry pro forma nr 29/10/2020 poz. 2	14,00

DYREKTOR
Gminnej Biblioteki Publicznej
im. Feliksy Poździk w Sułowie

GŁÓWNY KSIĘGOWY
Centrum Usług Wspólnych
w Sułowie

**Gminna Biblioteka Publiczna
im. Feliksy Poździk w Sułowie
Sułów 143, 22-448 Sułów**

NIP 922-18-60-817
REGON 14001770

Data wydatku	Identyfikator wydatku	Opis wydatku	Kwota wydatku
26.10.2020	GBP/000024/10/2020	WB 102 poz. 2: Zapł. za Zak F/1918/G/2020 do f-ry pro forma nr Z/18/10/20 poz. 1 Zak skóry nat na uszycie butów.	320,78
26.10.2020	GBP/000024/10/2020	WB 102 poz. 2: Zapł. za Zak F/1918/G/2020 do f-ry pro forma nr Z/18/10/20 poz. 2 koszty transportu	18,45
26.10.2020	GBP/000024/10/2020	WB 102 poz. 3: Zapł. za [01/10/2020/GBP] [na konto]	8 668,33
26.10.2020	GBP/000024/10/2020	WB 102 poz. 4: Zapł. za [01/10/2020/GBP] [pzu zycie GBP]	47,00
26.10.2020	GBP/000024/10/2020	WB 102 poz. 5: prowizja od przelewów bankowych	3,50
27.10.2020	GBP/000028/10/2020	WB 103 poz. 1: Zapł. za Zak FS 1404/10/2020 do f-ry pro forma nr FP 0041/10/2020 poz. 1 zakup biurka dla	269,00
27.10.2020	GBP/000028/10/2020	WB 103 poz. 1: Zapł. za Zak FS 1404/10/2020 do f-ry pro forma nr FP	60,00
27.10.2020	GBP/000028/10/2020	WB 103 poz. 2: prowizja od przelewów bankowych	0,50
30.10.2020	GBP/000037/10/2020	WB 104 poz. 1: Zapł. za [02/10/2020/GBP] [na konto]	1 863,68
30.10.2020	GBP/000037/10/2020	WB 104 poz. 2: Zapł. za [01/10/2020/GBP] [fus em. zakł.], [fus ren. zakł.], [fus wyp.	2 033,86
30.10.2020	GBP/000037/10/2020	WB 104 poz. 2: Zapł. za [01/10/2020/GBP] [FP]	112,54
30.10.2020	GBP/000037/10/2020	WB 104 poz. 2: Zapł. za [01/10/2020/GBP] [fus em. prac.], [fus ren. prac.], [fus chor. prac.]	1 555,18
30.10.2020	GBP/000037/10/2020	WB 104 poz. 2: Zapł. za [01/10/2020/GBP] [nfz]	918,63
30.10.2020	GBP/000037/10/2020	WB 104 poz. 2: Zapł. za [02/10/2020/GBP] [nfz]	184,32
30.10.2020	GBP/000037/10/2020	WB 104 poz. 3: Zapł. za [01/10/2020/GBP] [podatek]	573,00
30.10.2020	GBP/000037/10/2020	WB 104 poz. 4: Zapł. za Zak 15/2020 poz. 1 delegacja służbowa - nagr utw muz w	53,00
30.10.2020	GBP/000037/10/2020	WB 104 poz. 5: Zapł. za Zak 49/10/2020 poz. 1 Dzierżawa pojemnika oraz odbiór	58,32
30.10.2020	GBP/000037/10/2020	WB 104 poz. 6: Zapł. za Zak 087/10/20 poz. 1 Wydruki drukarki Konica Minolta za m-c październik 2020 rok.	84,75
30.10.2020	GBP/000037/10/2020	WB 104 poz. 7: Zapł. za Zak FA/2440/2020/INT poz. 1 Zakup materiałów biurowych dla potrzeb GBP	405,15
30.10.2020	GBP/000037/10/2020	WB 104 poz. 8: Zapł. za Zak FV 0061/10/2020 poz. 1 Abonament za monitoring za m-c październik 2020 rok	184,50
30.10.2020	GBP/000037/10/2020	WB 104 poz. 9: Zapł. za Zak 18358//10/2020/FAP poz. 1 zakup art. higienicznych	198,87
30.10.2020	GBP/000037/10/2020	WB 104 poz. 11: prowizja od przelewów bankowych	4,00
30.10.2020	GBP/000037/10/2020	WB 104 poz. 12: prowizja od przelewów bankowych	0,50
30.10.2020	GBP/000037/10/2020	WB 104 poz. 13: prowizja od przelewów bankowych	0,50

DYREKTOR
Gminnej Biblioteki Publicznej
im. Feliksy Poździk w Sułowie

Strona 13 z 17
KSIĘGOWY
Centrum Usług Wspólnych
w Sułowie

Data wydatku	NIP 922-18-60-817 REGON 141001779 Księgowy	Opis wydatku	Kwota wydatku
05.11.2020	GBP/000005/11/2020	WB 105 poz. 1: Zapł. za Zak 0000075402/2020 poz. 1 leasing drukarki Konica Minolta za m-c listopad 2020 rok	145,63
05.11.2020	GBP/000005/11/2020	WB 105 poz. 2: Zapł. za Zak I/20/11/4927 poz. 1 Abonament za internet za okres od 2020/11/01 do 2020/11/30	67,65
05.11.2020	GBP/000005/11/2020	WB 105 poz. 3: Zapł. za Zak 7/2020 poz. 1	25,00
05.11.2020	GBP/000005/11/2020	WB 105 poz. 4: Zapł. za Zak F0052685705/011/20 poz. 1 Usługi telekomunik. od 01.11.2020 - do 30.11.2020	123,00
05.11.2020	GBP/000005/11/2020	WB 105 poz. 6: Zapł. za Zak FS 12320/MJ/2020 do F-ry pro forma nr 12878/MJ/2020 poz. 1 Zakup foteli biurowych VIPER	1 445,00
05.11.2020	GBP/000005/11/2020	WB 105 poz. 7: prowizja od przelewów bankowych	2,00
05.11.2020	GBP/000005/11/2020	WB 105 poz. 8: prowizja od przelewów bankowych	1,00
10.11.2020	GBP/000010/11/2020	WB 107 poz. 1: opłata za prowadzenie r-ku	20,00
10.11.2020	GBP/000010/11/2020	WB 107 poz. 2: pob. opł. za r-ek pom.	20,00
13.11.2020	GBP/000011/11/2020	WB 108 poz. 1: Zapł. za Zak 18921/11/2020/FAP poz. 1 Zakup	378,53
13.11.2020	GBP/000011/11/2020	WB 108 poz. 1: Zapł. za Zak 18921/11/2020/FAP poz. 2 Zakup	48,86
13.11.2020	GBP/000011/11/2020	WB 108 poz. 2: prowizja od przelewów bankowych	0,50
17.11.2020	GBP/000019/11/2020	WB 109 poz. 2: prowizja od przelewów bankowych	0,50
18.11.2020	GBP/000020/11/2020	WB 110 poz. 1: Zapł. za Zak FA/2631/2020/INT poz. 1 zakup artykułów biurowych i papierniczych dla potrzeb	399,76
18.11.2020	GBP/000020/11/2020	WB 110 poz. 2: Zapł. za Zak 8/2020 poz. 1 delegacja służbowa - wyjazd do Zamościa	25,00
18.11.2020	GBP/000020/11/2020	WB 110 poz. 3: Zapł. za Zak 49368/2020 poz. 1 Zakup tuszów do drukarki	407,97
18.11.2020	GBP/000020/11/2020	WB 110 poz. 4: Zapł. za Zak FV 0065/11/2020 poz. 1 Abonament za monitoring za m-c listopad 2020 rok.	184,50
18.11.2020	GBP/000020/11/2020	WB 110 poz. 7: prowizja od przelewów bankowych	3,00
19.11.2020	GBP/000022/11/2020	WB 111 poz. 1: Zapł. za Zak FA/986/11/2020/SW poz. 1 Tusze do drukarki oraz karty pamięci na potrzeby	346,83
19.11.2020	GBP/000022/11/2020	WB 111 poz. 2: prowizja od przelewów bankowych	0,50
25.11.2020	GBP/000028/11/2020	WB 113 poz. 1: Zapł. za Zak 9/2020 poz. 1 delegacja służbowa nr 9/2020 - wyjazd do	25,00
25.11.2020	GBP/000028/11/2020	WB 113 poz. 2: Zapł. za Zak FA/23032/2020/A poz. 1 zakup koszy na śmieci dla potrzeb GBP	66,54
25.11.2020	GBP/000028/11/2020	WB 113 poz. 3: Zapł. za [01/11/2020/GBP]	8 753,60

Gminna Biblioteka Publiczna
im. Feliksy Poździk w Sułowie
Sułów 143, 22-448 Sułów

NIP 922-18-60-817

REGON 001001770

Data wydatku	Identyfikator księgowy	Opis wydatku	Kwota wydatku
25.11.2020	GBP/000028/11/2020	WB 113 poz. 4: prowizja od przelewu bankowego	3,00
27.11.2020	GBP/000033/11/2020	WB 114 poz. 1: Zapł. za Zak 194/11/2020 poz. 1 odbiór odpadów i dzierżawa pojemnika	57,32
27.11.2020	GBP/000033/11/2020	WB 114 poz. 2: Zapł. za Zak 090/11/20 poz. 1 Wydruki drukarki Konica Minolta za	93,85
27.11.2020	GBP/000033/11/2020	WB 114 poz. 3: Zapł. za Zak FA/23273/2020/A poz. 1 niszczarka	480,00
27.11.2020	GBP/000033/11/2020	WB 114 poz. 3: Zapł. za Zak FA/23273/2020/A poz. 2 materiały biurowe	191,44
27.11.2020	GBP/000033/11/2020	WB 114 poz. 4: prowizja od przelewów bankowych	1,00
27.11.2020	GBP/000033/11/2020	WB 114 poz. 5: prowizja od przelewów bankowych	0,50
30.11.2020	GBP/000035/11/2020	WB 115 poz. 1: Zapł. za [02/11/2020/GBP] [na konto]	1 921,92
30.11.2020	GBP/000035/11/2020	WB 115 poz. 2: Zapł. za [01/11/2020/GBP] [fus em. zakł.], [fus ren. zakł.], [fus wyp.	2 142,63
30.11.2020	GBP/000035/11/2020	WB 115 poz. 2: Zapł. za [01/11/2020/GBP] [FP]	127,40
30.11.2020	GBP/000035/11/2020	WB 115 poz. 2: Zapł. za [01/11/2020/GBP] [fus em. prac.], [fus ren. prac.], [fus chor.	1 638,35
30.11.2020	GBP/000035/11/2020	WB 115 poz. 2: Zapł. za [01/11/2020/GBP] [nfz]	928,05
30.11.2020	GBP/000035/11/2020	WB 115 poz. 2: Zapł. za [02/11/2020/GBP] [nfz]	190,08
30.11.2020	GBP/000035/11/2020	WB 115 poz. 3: Zapł. za [01/11/2020/GBP] [podatek]	583,00
30.11.2020	GBP/000035/11/2020	WB 115 poz. 4: Zapł. za Zak FA/1/2020/KJ/ZAMOS poz. 1 Zakup	5 499,99
30.11.2020	GBP/000035/11/2020	WB 115 poz. 5: prowizja od przelewów bankowych	1,50
30.11.2020	GBP/000035/11/2020	WB 115 poz. 6: prowizja od przelewów bankowych	0,50
07.12.2020	GBP/000005/12/2020	WB 116 poz. 2: Zapł. za [01/11/2020/GBP] [pzu zycie GBP]	47,00
07.12.2020	GBP/000005/12/2020	WB 116 poz. 3: Zapł. za Zak 0000080012/2020 poz. 1 Leasing drukarki	145,63
07.12.2020	GBP/000005/12/2020	WB 116 poz. 4: prowizja od przelewów	1,00
09.12.2020	GBP/000008/12/2020	WB 117 poz. 1: Zapł. za Zak I/20/12/4914 poz. 1 Abonament za internet za m-c grudzień 2020 rok	67,65
09.12.2020	GBP/000008/12/2020	WB 117 poz. 2: Zapł. za Zak F0052685705/012/20 poz. 1 Usługi telekomunikacyjne za m-c grudzień 2020 rok.	123,00
09.12.2020	GBP/000008/12/2020	WB 117 poz. 3: prowizja od przelewów bankowych	0,50
09.12.2020	GBP/000008/12/2020	WB 117 poz. 4: prowizja od przelewów bankowych	0,50
10.12.2020	GBP/000009/12/2020	WB 118 poz. 1: opłata za prowadzenie r-ku	20,00
10.12.2020	GBP/000009/12/2020	WB 118 poz. 2: pob. opł. za r-ek pom.	20,00
15.12.2020	GBP/000013/12/2020	WB 119 poz. 1: Zapł. za Zak FA/24521/2020/A poz. 1 zakup papieru	66,96

Gminnej Biblioteki Publicznej
im. Feliksy Poździk w Sułowie

Strona 15 z 17

GŁÓWNY KSIĘGOWY
Centrum Usług Wspólnych
w Sułowie

Marta Radzik

Sułow

Data wydatku	REGON 001001770 Identyfikator księgowy	Opis wydatku	Kwota wydatku
15.12.2020	GBP/000013/12/2020	WB 119 poz. 2: Zapł. za Zak 3228/12/2020 poz. 1 Zakup banerów do promocji	535,00
15.12.2020	GBP/000013/12/2020	WB 119 poz. 3: Zapł. za Zak 822/003/2020 poz. 1 zakup rolet mini 95x150	610,90
15.12.2020	GBP/000013/12/2020	WB 119 poz. 4: Zapł. za Zak FA/43/2020/PK/SOPRA poz. 1 Zakup saksofonu altowego FAS-200 FENIX	2 090,00
15.12.2020	GBP/000013/12/2020	WB 119 poz. 4: Zapł. za Zak FA/43/2020/PK/SOPRA poz. 2 Zakup saksofonu altowego FAS-200 FENIX ,mat. do kons. instrr	260,00
15.12.2020	GBP/000013/12/2020	WB 119 poz. 5: prowizja od przelewów bankowych	2,00
16.12.2020	GBP/000014/12/2020	WB 120 poz. 1: prowizja od przelewów bankowych	2,00
17.12.2020	GBP/000016/12/2020	WB 121 poz. 2: Zapł. za Zak F00002P122000267829U poz. 1 Zakup znaczków pocztowych	297,00
17.12.2020	GBP/000016/12/2020	WB 121 poz. 2: Zapł. za Zak F00002P122000267829U poz. 2 Zakup	2,98
17.12.2020	GBP/000016/12/2020	WB 121 poz. 3: prowizja od przelewów bankowych	0,50
21.12.2020	GBP/000023/12/2020	WB 122 poz. 1: Zapł. za Zak F/W/02767/2020/12/00 poz. 1 opłata za wodę za okres od 2020.10.01 do	13,35
21.12.2020	GBP/000023/12/2020	WB 122 poz. 2: Zapł. za Zak 1101127870 poz. 1 Energia elektr. usł. dystrybucji za okres od 09.10.2020 do 02.12.2020	130,29
21.12.2020	GBP/000023/12/2020	WB 122 poz. 3: Zapł. za Zak 19/2020 poz. 1 Nagranie teledysku zespołu Pół na Pół	500,00
21.12.2020	GBP/000023/12/2020	WB 122 poz. 4: Zapł. za Zak 12/12/2020 poz. 1 Odbiór odpadów i dzierżawa	57,32
21.12.2020	GBP/000023/12/2020	WB 122 poz. 5: Zapł. za Zak FV 0073/12/2020 poz. 1 Abonament za monitorin za m-c grudzień 2020 rok	184,50
21.12.2020	GBP/000023/12/2020	WB 122 poz. 6: Zapł. za Zak 19/2020 poz. 1 delegacja służbowa nr 19/2020 - wyjazd na nagr. utw. muz. w GOK w Grab	53,00
21.12.2020	GBP/000023/12/2020	WB 122 poz. 7: Zapł. za Zak 850/003/2020 poz. 1 zakup rolet mini 95x150, 38x150	96,33
21.12.2020	GBP/000023/12/2020	WB 122 poz. 8: Zapł. za [02/12/2020/GBP] [na konto]	8 752,60
21.12.2020	GBP/000023/12/2020	WB 122 poz. 9: Zapł. za [02/12/2020/GBP] [pzu zycie GBP]	47,00
21.12.2020	GBP/000023/12/2020	WB 122 poz. 10: prowizja od przelewów bankowych	4,50
21.12.2020	GBP/000023/12/2020	WB 122 poz. 11: prowizja od przelewów bankowych	1,00
28.12.2020	GBP/000027/12/2020	WB 123 poz. 1: Zapł. za Zak 133/12/20 poz. 1 Wydruki drukarki Konica Minolta za	478,35
28.12.2020	GBP/000027/12/2020	WB 123 poz. 2: prowizja od przelewów bankowych	0,50
29.12.2020	GBP/000030/12/2020	WB 124 poz. 1: Zapł. za Zak F00003P122000267829U poz. 1 zakup	123,00

DYREKTOR
Gminnej Biblioteki Publicznej
im. Feliksy Poździk w Sułowie

GŁÓWNY KSIĘGOWY
Centrum Usług Wspólnych
w Sułowie

Marta Radzińska

Lidia Gryglas

Gminna Biblioteka Publiczna
im. Feliksy Poździk w Sułowie
Sułów 143, 22-448 Sułów

NIP 922-18-60-817

REGON 091001770

Data wydatku	Identyfikator księgowy	Opis wydatku	Kwota wydatku
29.12.2020	GBP/000030/12/2020	WB 124 poz. 3: Zapł. za Zak OA24092821 poz. 1 Energia elektryczna i usługa dystr.	642,10
29.12.2020	GBP/000030/12/2020	WB 124 poz. 4: prowizja od przelewów bankowych	1,50
30.12.2020	GBP/000035/12/2020	WB 125 poz. 1: Zapł. za [03/12/2020/GBP] [na konto]	1 834,56
30.12.2020	GBP/000035/12/2020	WB 125 poz. 3: Zapł. za Nota księgowa 18 Koszty ubezpieczenia Przyczepy VIOLA Nr rej. LZA 4192P	1 205,00
30.12.2020	GBP/000035/12/2020	WB 125 poz. 6: prowizja od przelewów bankowych	1,00
31.12.2020	GBP/000038/12/2020	WB 126 poz. 1: Zapł. za [04/12/2020/GBP] [na konto]	6 729,17
31.12.2020	GBP/000038/12/2020	WB 126 poz. 2: Zapł. za [02/12/2020/GBP] [fus em. zakł.], [fus ren. zakł.], [fus wyp. zakł.]	2 142,63
31.12.2020	GBP/000038/12/2020	WB 126 poz. 2: Zapł. za [02/12/2020/GBP] [FP]	127,40
31.12.2020	GBP/000038/12/2020	WB 126 poz. 2: Zapł. za [02/12/2020/GBP] [fus em. prac.], [fus ren. prac.], [fus chor. prac.]	1 638,35
31.12.2020	GBP/000038/12/2020	WB 126 poz. 2: Zapł. za [02/12/2020/GBP] [nfz]	928,05
31.12.2020	GBP/000038/12/2020	WB 126 poz. 2: Zapł. za [03/12/2020/GBP] [nfz]	181,44
31.12.2020	GBP/000038/12/2020	WB 126 poz. 2: Zapł. za [04/12/2020/GBP] [fus em. zakł.], [fus ren. zakł.], [fus wyp. zakł.]	1 710,53
31.12.2020	GBP/000038/12/2020	WB 126 poz. 2: Zapł. za [04/12/2020/GBP] [FP]	182,78
31.12.2020	GBP/000038/12/2020	WB 126 poz. 2: Zapł. za [04/12/2020/GBP] [fus em. prac.], [fus ren. prac.], [fus chor. prac.]	1 307,95
31.12.2020	GBP/000038/12/2020	WB 126 poz. 2: Zapł. za [04/12/2020/GBP] [nfz]	740,88
31.12.2020	GBP/000038/12/2020	WB 126 poz. 3: Zapł. za [02/12/2020/GBP] [podatek]	584,00
31.12.2020	GBP/000038/12/2020	WB 126 poz. 3: Zapł. za [04/12/2020/GBP] [podatek]	762,00
31.12.2020	GBP/000038/12/2020	WB 126 poz. 3: Zapł. za [01/12/2020/GBP] [podatek]	176,00
31.12.2020	GBP/000038/12/2020	WB 126 poz. 5: prowizja od przelewów bankowych	2,00
31.12.2020	GBP/000038/12/2020	WB 126 poz. 6: prowizja od przelewów bankowych	0,50
Razem wydatki			244 260,54

DYREKTOR
Gminnej Biblioteki Publicznej
im. Feliksy Poździk w Sułowie
Marta Radzik
Marta Radzik

GŁÓWNY KSIĘGOWY
Centrum Usług Wspólnych
w Sułowie
Lidia Grybos
mgr inż. Lidia Grybos

1985-1986
1987-1988
1989-1990

82001001001100
118 855-14-80-811
2000 143 35-149 2100
ул. Бейка Бейка в 2100
Служба Библиотечка Библиотечка

Sprawozdanie z działalności kulturalnej Gminnej Biblioteki Publicznej im. Feliksy Poździk w Sułowie w 2020 roku.

- 1. Zimowy Turniej o Puchar Wójta Gminy Sułów.** Zawody sportowe dla dzieci i młodzieży, organizowane tradycyjnie każdego roku podczas ferii zimowych przez Gminną Bibliotekę Publiczną im. Feliksy Poździk w Sułowie. Przedmiotem rozgrywek były: tenis stołowy, warcaby, piłkarzyki, bilard.
Zasięg wydarzenia: *teren gminy Sułów*. Liczba uczestników: 40.
- 2. I Festiwal Książki Regionalnej w Sąsiadce „Z miłości do książek”** współorganizowany przez Gminną Bibliotekę Publiczną im. Feliksy Poździk w Sułowie wraz ze Stowarzyszeniem Grodzisko Sąsiadka Dawny Sutiejsk. Festiwal miał na celu promocję czytelnictwa oraz zamiłowania do literatury wśród dzieci, młodzieży oraz osób dorosłych. Podczas Festiwalu odbyły się warsztaty plastyczne dla dużych i małych, powstał wspólny plakat, bawiono się i rywalizowano grając w gry planszowe, odbywały się także ciekawe rozmowy literackie podczas paneli dyskusyjnych.
Zasięg wydarzenia: *powiat zamojski*. Liczba uczestników: 200.
- 3. Zorganizowanie cyklu warsztatów literackich dla dzieci i młodzieży ze Szkoły Podstawowej w Sułowie,** prowadzonych przez znanego lokalnego pisarza – Pana Daniela Mroza.
Zasięg warsztatów: *teren gminy Sułów*. Liczba uczestników: 30.
- 4. Realizacja projektu pn. „Kąciki czytelniczo-relaksacyjne dla uczniów najmłodszych klas szkół podstawowych z terenu gminy Sułów”.** Projekt realizowany przez GBP w Sułowie przy wsparciu finansowym Fundacji PZU, w ramach którego wszystkie trzy szkoły podstawowe z terenu gminy otrzymały wyposażenie do tzw. Kącików relaksacyjnych, a mianowicie komplety kolorowych puf z ekoskóry oraz zestawy książeczek dla dzieci.
Zasięg: *teren gminy Sułów*. Liczba uczestników: 150.
- 5. Objęcie patronatu nad konkursem czytelniczym pn. „Pokaż nam, co czytasz...”** oraz jego współorganizacja wraz z zaprzyjaźnioną Szkołą Podstawową w Sułowie. Konkurs skierowany był do uczniów klas od IV-VIII i miał on na celu promowanie czytelnictwa oraz popularyzację wartościowej literatury dla dzieci i młodzieży.
Zasięg: *teren gminy Sułów*. Liczba uczestników: 50.
- 6. Otrzymanie grantu w ramach programu „Kraszewski. Komputery dla bibliotek 2020”** ze środków Instytutu Książki - zakup sprzętu komputerowego do Gminnej Biblioteki Publicznej im. Feliksy Poździk w Sułowie oraz filii.
Zasięg: *teren gminy Sułów*.
- 7. Narodowe Czytanie 2020.** Coroczna akcja czytelnicza pod patronatem pary prezydenckiej cyklicznie odbywa się także w gminie Sułów. Tym razem przez wzgląd na stan epidemiczny zorganizowana w formie nagrania, udostępnionego on-line. Organizator: Gminna Biblioteka Publiczna im. Feliksy Poździk w Sułowie.

- Zasięg: *teren gminy Sulów*. Liczba uczestników: 50.
8. Współorganizacja występu Dziecięco-Młodzieżowej Orkiestry Dętej Gminy Sulów, działającej przy GBP w Sulowie, w kościele parafialnym w Tworyczowie, podczas mszy św. odpustowej.
Zasięg: *teren gminy Sulów*. Liczba uczestników: 50.
9. Zorganizowanie kameralnego **koncertu gminnego zespołu wokально-instrumentalnego „Pól na pól” pn. „Powitanie jesieni”**. Ze względu na pandemię ograniczono do minimum publiczność, koncert był jednocześnie transmitowany on-line.
Zasięg: *teren gminy Sulów*. Liczba uczestników: 60.
10. Podsumowanie **akcji Instytutu Książki „Mała Książka – Wielki Człowiek”**, w której bierze udział także Gminna Biblioteka Publiczna im. Feliksy Poździk w Sulowie, wydając wyprawki oraz dyplomy dla najmłodszych czytelników.
Zasięg: *teren gminy Sulów*. Liczba uczestników: 20.
11. Uroczyste **odsłonięcie tablicy pamiątkowej** poświęconej lokalnemu patriocie i bohaterowi z czasów II wojny światowej – Ks. Franciszkowi Kapalskiemu. Fundatorem tablicy była Fundacja Orlen Dar Serca, **w ramach projektu „Moje miejsce na ziemi”**. Fundusze pozyskała Gminna Biblioteka Publiczna im. Feliksy Poździk w Sulowie, otrzymując grant na realizację zadania. W ramach tego samego projektu została także wymieniona **tablica informacyjna** w miejscowości Sulowiec, dotycząca katastrof lotniczych z początku XX w.
Zasięg: *teren gminy Sulów*. Liczba uczestników: 50.
12. Udział w **II edycji „Przerwy na wspólne czytanie”**, akcji pod patronatem Kinder Mleczna Kanapka, której celem jest doposażenie małych bibliotek w książki. GBP w Sulowie uczestniczyło w I edycji wspomnianej akcji, otrzymując zestaw puf oraz książeczek dla dzieci. II edycja trwa do końca listopada br.
Zasięg: *teren gminy Sulów*. Liczba uczestników: 30.

DYREKTOR
Gminnej Biblioteki Publicznej
im. Feliksy Poździk w Sulowie
Marta Radzik
Marta Radzik